CORTESIA

Rússia põe em órbita um 'sistema espacial'

LEIA NA 3.ª PÁGINA

Maioria absoluta e prorrogação desarvoram partidos: Congresso

Enquanto as lideranças parlamentares — da UDN, do PSD e do PTB — ainda não dispõem de elementos seguros para estabelecer o comportamento das bancadas em face da maioria absoluta e da prorrogação do mandato do presidente Castelo Branco até 1967, surgem nos partidos importantes setores que insistem em que se dê a ambas as teses tratamento não doutrinário, mas político. Isto é: que os compromissos pragmáticos sejam substituídos por conveniências próprias de cada um dos partidos. A conseqüência inevitável, com isso, será o restabelecimento prático da aliança PSD-PTB, no Congresso, para a aprovação tanto da tese da maioria absoluta quando da tese prorrogacionista. (Leia na terceira página)

ANO XXXV Rio de Janeiro, domingo, 12 e segunda-feira, 13 de julho de 1964 N.º 11.138

* Fundador: J. E. DE MACEDO SOARES *

Diario Carioca

* O MAXIMO DE JORNAL NO MINIMO DE ESPAÇO *

50 CRUZEIROS

BIBLIOTECA NACIONAL Rio de Janeiro

'Alimentos para a paz executa a operação-criança'

(LEIA NA SEGUNDA PÁGINA)

Pela prorrogação

AS revoluções não têm donos. Seu verdadeiro dono é o povo, que as ratifica e consagra, quando não as deflagra êle próprio. A revolução é uma espécie de "ultima ratio". no exercício da soberania popular.

Todo poder emana do povo e em seu nome é exercido, proclama a Constituição, em dispositivo declaratório imutável, dentro do nosso regime. A revolução é êsse poder, que emana do povo, em ação. Em ação direta, a que a Nação se vê compelida a recorrer, quando falham os remédios e recursos legais, sàbiamente prescritos, mas freqüentemente caídos em desuso.

Assim foi a revolução que, a 31 de março, levantou as Fôrças Armadas para pôr côbro a uma situação insustentável, que começava a corroer a própria integridade nacional. O êxito fulminante da operação militar só se tornou possível porque elas agiam exatamente em nome do povo e com a sua evidente e integral aprovação.

Essa revolução salvadora não tem donos. Essa revolucão em cujo êxito nos diversos planos da administracão e do govêrno repousam as esperanças do povo brasileiro, não pode reconhecer a nenhum dos seus líderes, civis ou militares, o direito exclusivo à tutela dos seus destinos.

Essa revolução, o povo a quis e apoiou, o povo a aplaudiu, comemorando a sua vitória como ao momento da libertação. E' seu direito, por isso, traçar-lhe os rumos, exigindo dos responsáveis pela situacão transitória que, em conseqüência, se implantou, conserve o seu caráter de solução transitória e eminentemente ligada aos princípios e às fôrças que determinaram a revolução, até que seja ultimada a fase preparatória indispensável à retomada, em bases novas, da rotina política.

Nem mesmo ao presidente Castelo Branco é possível atribuir-se a faculdade de se insurgir contra o que é, seguramente, uma imposição dos fatos, uma exigência do interêsse nacional. Corre ao govêrno oriundo da revolução, o dever inequívoco de cumprir até o fim sua tarefa política, antes de convocar o povo para a escolha do seu sucessor.

O presidente Castelo Branco tem resistido à idéia, fundado em razões da maior dignidade e respeitabilidade. Esperamos, porém, que se curve, afinal, — e, com êle, todos os outros líderes — às supremas conveniências da República e à incontestável vontade da Nação.

EXIGÊNCIAS DE LACERDA NÃO SOMAM UDENISTAS

As exigências feitas pelo governador Carlos Lacerda logo depois de sua volta dos Estados Unidos, muito embora as advertências, não conseguiram dar unidade ao pensamento político da UDN. Observa-se entre os udenistas pelo menos na maioria dêles, um sincero desejo de atender ao governador da Guanabara. Mas existem contradições e compromissos insuperáveis, ora com a maioria absoluta, ora com o adiamento das soluções — (Leia a coluna de Mauritônio Meira, na terceira página).

TV e Olaria derrotados

O Fluminense derrotou, ontem, o Olaria, por 2 a 1, em peleja da segunda rodada do Campeonato Carioca, realizada à tarde, no Maracanã. O jôgo foi decidido no primeiro tempo e embora os tricolores tenham caído de produção após o gol de honra dos "bariris" o segundo tempo foi tranqüilo para o vencedor. Amoroso marcou os dois tentos do Fluminense, aos 7 e aos 37 minutos da etapa inicial. Quando ia ser encerrada a primeira fase do jôgo — 44 minutos — Luis Cunha marçou para o Olaria. A renda foi de Cr$ 3.784.746 e o Fluminense estreou uniforme nôvo: camisa branca, gola vermelha e punhos verdes. O lance da foto é de uma arrancada tricolor contra o arco de Manguito. Procópio foi expulso de campo pelo sr. José Gomes Sobrinho, considerado péssimo em sua atuação como juiz. Já outro juiz — o desembargador Faria Coelho presidente do Tribunal de Justiça do Estado da Guanabara — atendendo a recurso da ADEG cassou liminar concedida pelo juiz da 5.ª Vara da Fazenda Pública para a TV-Tupi televisar a partida de hoje, entre Botafogo e América, (Leia na 10.ª página).

O programa "Alimentos para a Paz" da Aliança para o Progresso, que comemora neste mês o seu décimo aniversário, tem-se dedicado, nas regiões subdesenvolvidas da América Latina, a salvar da fome, da carência alimentar e da falta de assistência médica, às crianças necessitadas. Na foto, uma das modestas brasileirinhas que, graças à êsse programa de reparação das injustiças sociais, recebe na escola uma refeição substanciosa e quente.

COM RECURSOS EXTERNOS E INTERNOS

CB cria fundo para financiar setor agrícola

(Leia na terceira página)

Prudente na TV

O jornalista Prudente de Morais, neto, foi entrevistado por Gilson Amado, no seu programa "Mesas-Redondas" da Televisão Continental. O pretexto para que o conhecido homem de imprensa recebesse o convite, foi o seu retôrno ao DIARIO CARIOCA onde agora ocupa o cargo de diretor-responsável. Como antigo jornalista militante, Prudente de Morais, neto, falou de jornalismo, das diretrizes que imprimirá a esta fôlha, da situação atual da informação escrita no país Externou a sua satisfação em voltar à antiga casa em que ingressara pelas mãos do fundador do DC, o jornalista J. E. de Macedo Soares. Não ficou porém nos limites da sua especialidade. Abordou, no debate informal com o seu entrevistador, palpitantes aspectos da conjuntura política do país, opinando sôbre os temas atuais da reforma agrária, prorrogação de mandatos e concessão do voto ao analfabeto. Reiterou na oportunidade as teses que, a respeito, vem defendendo nos seus artigos diários. Na foto, o nosso companheiro ante às câmaras do Canal 9.

Câmara poderá votar Remessa na têrça-feira

Está prevista para têrça-feira a votação, no plenário da Câmara, das modificações propostas pelo Executivo à Lei de Remessa de Lucros e, enquanto na UDN se processa trabalho visando à aprovação da matéria, no PTB e no PSD se esforça no sentido contrário.

O deputado Vieira de Melo, que comanda dentro do pessedismo a reação à mensagem presidencial, acredita conquiste cêrca de 30 votos, enquanto outros 10, aproximadamente, se somarão aos quase 100 do PTB, contrários às modificações pleiteadas para a lei de remessa de lucros.

DIFICULDADES

Todavia os oposicionistas acreditam serem fracos os recursos parlamentares de que disporão para a batalha de resistência à mensagem: a obstrução legislativa não poderá prolongar-se indefinidamente, uma vez que o Ato Institucional estabelece prazos rígidos.

Veja nas páginas 8 e 9 as melhores ofertas imobiliárias e turísticas do E. do Rio

O dia de hoje

UDN pede convenção amanhã

A UDN carioca reune-se amanhã para discutir a antecipação da convenção partidária nacional, nos têrmos da solicitação do governador Carlos Lacerda ao presidente Bilac Pinto.

Cogita também da imediata realização da convenção para escolha do candidato a sucessor de Lacerda, no govêrno da Guanabara.

Ademar vem ver Lacerda amanhã às 10

O sr. Carlos Lacerda receberá amanhã, às 10 horas, no Palácio Guanabara, o sr. Ademar de Barros, governador de São Paulo. A agenda anunciada do encontro diz que serão tratados assuntos relativos ao abastecimento de gêneros de primeira necessidade.

Depois de falar com Ademar, Lacerda conferenciará com os secretários de Segurança, Economia e Finanças, sôbre o mesmo assunto. Quarta-feira vai a Belo Horizonte, receber o título de "cidadão honorário".

Kruel não deixará II Exército

O general Amauri Kruel não foi convidado para ser chefe do Estado-Maior do Exército, nem das Fôrças Armadas. As altas esferas militares anunciam como certo que o comandante do II Exército permanecerá em seu pôsto. Apoiando "in totum" ao marechal Castelo Branco, o governador Ademar de Barros exige a permanência do general Kruel à frente das Guarnições de São Paulo. (Fabiano Villanova informa na página 3).

Lacerda conquista Ademar ou revive o 'impeachment'

Os governadores Carlos Lacerda e Ademar de Barros lutam por suas candidaturas, enfrentando a dificuldade maior de se situarem na mesma área revolucionária, que terá de ser dividida entre os dois, se suas pretensões subsistirem até à data do pleito.

Lacerda está em manobra de conquista, por enquanto. Mas, dispondo, como dispõe, do poder de reviver o processo de "impeachment" contra o governador paulista, poderá ir até êsse argumento.

De sua parte, Ademar não está apenas na defensiva. Procura tirar proveito das diversas tendências udenistas e conta, em prazo não muito longo, com uma divisão nesse partido, que lhe aproveitaria, pelo menos na fase da consolidação de sua candidatura. — (Leia na quarta página).

SEMANA INTERNACIONAL

JOSÉ AUTO

Vietname do Sul

ASPECTOS DO IMPASSE

O QUE se lê a seguir é o artigo de um repórter francês, publicado pela revista londrina "The Economist" no qual é consignada a opinião discordante francesa sôbre a política do Ocidente no Vietname. Como as notícias procedentes daquela área são em geral bastante incompletas, registrando em sua maior parte apenas os choques militares, o documento se reveste de inegável importância política e humana.

"A situação política no Vietname do Sul está indo de mal a pior. O regime do general Khanh está numa situação dificílima. Seu govêrno não está em condições de ganhar a guerra. Nem pode conquistar a paz, administrar as províncias ou injetar um pouco de vida na economia, que está em situação desastrosa".

"O sentimento do Exército não está empenhado na luta contra o Vietcong. O Exército está envergonhado de empenhar-se numa guerra civil; está dividido em camarilhas e vive num clima perpétuo de suspeita de golpes de Estado. "Não volte para cá" — escreveu recentemente aos seus compatriotas em Paris um comandante de um corpo do Exército vietnamita — eu vou ficando porque tenho uma família grande para alimentar, mas aqui reina o caos em tôda parte..."

Um ocidental que visitou o campo não há muito tempo foi detido durante doze horas por um destacamento do Vietcong. Enquanto esperava foi surpreendido pela presença de vários soldados do govêrno, desarmados, que passeavam calmamente pela aldeia, e perguntou aos seus guardas por que não os prendiam. "Êles vêm de um pôsto avançado do govêrno. Demos-lhes licença para virem fazer compras aqui", foi a resposta.

O "CONSELHEIRO"

"Em outra ocasião um repórter francês estava no campo com uma bateria de artilharia que era "assessorada" por um capitão norte-americano. Os dois pararam para tomar um drinque e quando saíram da cabana ficaram surpresos de ver que a coluna se preparava para tomar uma direção inesperada. "Achamos de saber que há uma forte barreira Vietcong na estrada", — explicou o comandante sul-vietnamita — "e assim devemos tomar outro caminho".

"Mas vocês podiam atacá-la com seus canhões", observou o repórter surpreendido.

"Se êle quiser ir" — disse o comandante vietnamita designando o norte-americano com um aceno de cabeça — "tem plena liberdade para isso; esta não é a nossa guerra", arrematou tomando o jipe e pondo-se à frente de seu comboio na direção oposta à da posição do "inimigo".

"Não há limite para as histórias como esta. Isso sugere que os líderes do Exército vietnamita e os ministros em Saigon seriam melhor avisados se aproveitassem ou procurassem oportunidades para negociar a paz. Mas êles estão demasiado temerosos do comunismo para ousar uma coisa destas. Têm mêdo de ser enganados e depois liquidados. Os homens que agora estão no poder acham-se obsedados pelas lembranças dos expurgos que o Vietminh efetuou em 1945 e 1946 nos partidos "burgueses" a êles aliados. Os sobreviventes dos dois partidos ultranacionalistas — o Dai Viet (Partido do Grande Vietname) e o Vietnam Quoc Dang Dang (o Kuomingtang vietnamita) — que no momento, embora escassamente, estão representados no govêrno, não esqueceram nem perdoaram os comunistas".

TÉDIO DA GUERRA

"Um diplomata vietnamita inteligente e civilizado, disse-me recentemente: "Nós somos irrevogàvelmente contra os comunistas tanto quanto éramos contra Diem. Jamais negociaremos com êles. Se o fizéssemos estaríamos assinando nossas sentenças de morte. Se a única maneira de sair da situação fôsse negociar eu preferiria deixar o Vietname para sempre e requerer os papéis para naturalização como francês".

A dificuldade, do ponto de vista dêsses homens, é que hoje, depois de vinte anos de guerra civil, a maioria da população, exceto por parte da classe média e os católicos, estão tão fartos da luta, do regime policial e da estagnação econômica, que estariam prontos a abraçar qualquer regime, qualquer equipe de homens capazes de estabelecer a paz. É desnecessário dizer que isso não favorece o general Khanh e a sua junta"

"A melhor medida do sentimento popular é a atitude do clero budista. Êle está prestando crescente atenção aos advogados do neutralismo e criticando cada vez mais amargamente a incapacidade do govêrno para estabelecer a paz. No outro extremo, os católicos — o âmago dos quais é constituído pelos refugiados do Tonquim (Vietname do Norte) — estão acusando o general Khanh de estar fazendo muito pouco para levar à frente a guerra. A hostilidade entre os dois grupos religiosos com as lembranças das perseguições do regime de Diem aos budistas, ainda não cicatrizadas, estão novamente atingindo proporções críticas. Assim, recentemente, a hierarquia católica vietnamita defendeu abertamente o major Dang Sy, o católico e "valente guerreiro anticomunista" que deu ordem de fogo contra os manifestantes budistas em Hué, a 8 de maio de 1963" massacre em que pereceram vários estudantes e deu motivo às posteriores auto-incinerações de monges" (A propósito, a atual atitude budista, como se verá adiante, está espelhada no fato recente da despedida do embaixador dos Estados Unidos, sr. Cabot Lodge, quando uma comissão de cinco monges, três de batina negra e dois de batina côr de açafrão a êle se apresentaram e lhe fizeram um curioso presente de *bon voyage*: a fotografia de um monge budista em chamas. Os budistas, no que parece, pretenderam sugerir ao representante americano que estava no país durante a fogueira de monges e os dois golpes de Estado que a sua retirada era bem-vinda).

"Nessa situação o movimento rebelde Frente de Libertação Nacional tomou uma linha muito sagaz. Êle insiste que não é um movimento comunista e se contentaria com um govêrno neutralista burguês a ser estabelecido em Saigon. Diz que não é um peão norte-vietnamita; que quer respeitar a "autonomia" do sul em relação aos "irmãos" do norte. Não é mesmo possível dizer que essas reivindicações sejam falsas: sòmente o tempo pode demonstrar isso. Enquanto isso, denunciam o contraste do apoio norte-americano aberto ao general Khanh. Presentemente êle não goza de apoio nem dos budistas nem das famosas "seitas" que se têm colocado à margem de quaisquer compromissos".

PAZ E INDEPENDÊNCIA

"Provàvelmente uma eleição verdadeiramente livre demonstraria que a maioria dos vietnamitas deseja duas coisas: paz e independência tanto dos norte-americanos como do Vietname do Norte. Mas mesmo assim não seria possível ignorar o problema colocado pela Frente de Libertação Nacional, com suas raízes se espalhando por tôda a parte, seus quadros que são os mais honestos e enérgicos do país e, acima de tudo, o seu formidável Exército. A única dúvida é se êle pode ser esmagado — como os norte-americanos o têm até agora tentado em vão — ou serem domesticados ao ponto de surgirem para a legalidade, em têrmos políticos e parlamentares, com tudo o que isto subentende, particularmente em têrmos de uma economia de caráter socialista".

"Quanto mais o tempo passa, mais difícil se torna ignorar esta segunda possibilidade, por pouco que ela cause alegria a alguém no Ocidente. Os norte-americanos estão procurando fechar as fronteiras e cortar a ajuda do norte. É isso o que os franceses fizeram nas fronteiras da Argélia mas sem êxito, porque o conflito era em primeiro lugar interno. Ameaçar Pequim com represálias não tem sentido quando as fontes da guerra civil estão dentro do próprio Vietname do Sul".

"De inúmeras conversações com líderes no Vietname do Norte e com a Frente de Libertação Nacional e pelo que foi conhecido a respeito das posições a portas fechadas nas reuniões comunistas internacionais, êste correspondente está convencido de que seria um êrro do Ocidente procurar uma solução em Pequim. Lidar com os chineses como se êles já fôssem donos do Vietname seria puxar o tapête de debaixo dos pés dos vietnamitas de Hanoi (do norte) e do movimento ilegal, que são extremamente nacionalistas nas suas perspectivas. O consentimento de Mao-Tsé-Tung seria necessário. Mas primeiro deve-se negociar com os próprios vietnamitas".

"O fato é que há presentemente tropas norte-americanas no Vietname do Sul, mas não há tropas chinesas e se os sul-vietnamitas não têm ânimo para lutar contra os seus irmãos do Vietcong, será muito difícil incutir-lhes um espírito mais combativo. Os negócios dos vienamitas são, afinal de contas, mais dos vienamitas do que dos Estados Unidos ou da China. No dia que o general Khanh quiser lidar com seus compatriotas comunistas êle não terá necessidade de intermediários: seu próprio irmão é um alto funcionário que controla em Hanói a indústria do Vietname do Norte. A maioria das famílias dêsse infeliz país está dividida da mesma maneira, com membros em ambos os lados".

PERSPECTIVAS

"Ao divulgar êste artigo, o "The Economist" comentou que mais cedo ou mais tarde o equilíbrio de poder na Ásia tem de ser mantido exclusivamente por asiáticos, sem interferência de brancos dos Estados Unidos ou da Inglaterra. Adianta que a maioria dos homens de sensibilidade nos governos dos Estados Unidos e da Grã-Bretanha sabem que isso é verdadeiro e sabem o que isso significa.

Diz também que presentemente a maioria das pessoas em Washington, "com exceção de um punhado de absolutistas que se apagam à visão apocalíptica de *derrotar* a China (com que meios? e o que acontecerá depois?), reconhece que a confusão na Indochina tem, no final das contas, de ser solucionada por negociação e não pela fôrça armada".

Revela ainda que quase todo o mundo em Londres concorda que os compromissos militares britânicos na Malásia "não podem em final ser mantidos por sua própria fôrça interna e se transformarão num empreendimento que falhou".

Depois de apontar a semelhança dos problemas com que se defrontam os Estados Unidos e a Grã-Bretanha naquela área, a conceituada revista sugere que há duas maneiras possíveis "de estabelecer um equilíbrio a longo prazo na vasta área da barriga da China que chamamos sudeste da Ásia: O primeiro é a esperança de que a Indonésia eventualmente se torne um centro de poder não-comunista bastante forte para ser por si mesmo um contrapeso independente em relação à China. Despojado dos babados, êste é um quadro do futuro dos dois países no sudeste da Ásia, porque as outras nações da área que não foram inteiramente absorvidas seja pela China, seja Indonésia, cairão inevitàvelmente dentro da órbita de um dos dois gigantes. Em princípio, esta seria uma maneira bastante nítida de resolver o problema; foi a solução oferecida no princípio do ano pelos norte-americanos que na ocasião tendiam a sentir que os inglêses estavam confundindo a questão por se deixarem atrair para uma luta com a Indonésia por causa dos territórios de Bornéo do Norte. Por uma série de razões, tôdas elas ligadas à incoerência da Indonésia e à instabilidade do sr. Sukarno, isso não é política prática no momento. Não parece haver nenhuma divergência séria entre Londres e Washington a respeito disso".

"A alternativa é tentar criar as condições nas quais um muito mais complicado sistema de equilíbrios seja possível. Êsse sistema mais complexo não seria um simples par de pratos de balança com o pêso chinês equilibrado contra um contrapeso indonésio, mas uma espécie de *mobile* (e aí entre Alexander Calder o escultor de vanguarda, na terminologia de política internacional) constituído de várias unidades que pudessem possìvelmente apenas manter uma espécie de equilíbrio entre si mesmas com a real independência dos nativos sendo a chave dêsse equilíbrio. Dada a natureza da região entre a China e a Indonésia, isso parece envolver duas operações. Na parte predominantemente budista do norte ela importa numa tentativa americana de conservar o centro do poder não-comunista entre Saigon e Rangun. Na metade predominantemente muçulmana do sul ela envolve a tentativa britânica de estabelecer o govêrno igualmente não-comunista da Malásia (em virtude da herança britânica muito mais genuinamente democrático) firmemente e sôbre seus dois próprios pés. As duas operações estão ligadas não apenas porque a decisão americana de perseverar nos seus próprios esforços no norte torna legítimo aos britânicos perseverar nos seus no sul, mas também porque o colapso de qualquer das duas operações deixaria a outra tão isolada que teria provàvelmente de ser abandonada".

"SHOW" DA CIDADE

Marginal induziu ao crime "ex-pracinha"

O "ex-pracinha" Joaquim Herrera Filho (44 anos, casado, Rua Itaquera, 154 — Inhaúma), foi detido ontem, em companhia do perigoso marginal Válter Avilar (solteiro, 34 anos), quando depredavam o café e bar "Nove de Abril", na Estrada Velha da Pavuna n. 924. Contidos à custo por três patrulheiros, foram conduzidos para o 24.º Distrito Policial, onde ficou constatado que o participante da FEB sofre das faculdades mentais, sendo dominado pelo marginal, que o induz à prática de desatinos e crimes.

Já velho conhecido da polícia, Válter Avilar, apesar de ter cumprido 12 anos na Penitenciária Professor Lemos de Brito e libertado há três meses, não se recuperou, tendo nesse curto espaço de tempo sido prêso como traficante de maconha, assaltante à mão armada, ladrão e punguista, escapando sempre do xadrez por mais de 24 horas, por livrar-se sempre da prisão em flagrante.

Segundo declarou o comerciante José Mendonça da Costa, dono do bar, o perigoso delinqüente por três vêzes já depredou seu estabelecimento e ameaçou-o de morte. Como soubera que êle cumprira pena por homicídio e vendo pela terceira vez "as coisas pretas" — finalizou o proprietário — resolvera chamar a polícia.

Agarrados pelos PMs Flávio da Silva (3.787); Gérson Gonzaga (3.041); e Nélson Rubens Ribeiro (3072), foram apresentados ao comissário Trajano, sendo o ex-pracinha autuado por desacato à autoridade. E o marginal, que resolvera ainda no DP, dar uma demonstração de fôrça física, distribuindo murros e pontapés nos policiais, foi autuado por desacato, resistência à prisão, agressão e danos à Fazenda Nacional, pois rasgara as fardas dos patrulheiros.

GOLPE DO DÓLAR-CHEQUE

Conforme estava marcado para ontem, deveria ser interrogado na 6.ª Vara Criminal Carlos Alberto Raggio Davies que está sendo processado porque devido a seus círculos de relações convenceu a Pedro Leitão da Cunha que possuía 3.877 dólares no Trade Development Bank, situado na Suíça, de que poderia ganhar dinheiro sem alterar o montante de sua conta bancária, simplesmente trocando dólar-cheque por dólar-remessa. Em junho de 63, Pedro, que estava na Suíça, remeteu o cheque de 3.000 dólares para a transação. O acusado, que anteriormente trabalhara no escritório de câmbio e corretagem de Luís Ackell, localizado na Avenida Rio Branco, 156 32.º andar, sala número 3203, propôs a Luís a dita transação e foi readmitido no escritório, vendendo a êle o referido cheque. Por várias vêzes Pedro remeteu da Suíça cheques para transação pensando que Carlos Alberto, como prometera, tivesse remetido para aquêle Banco a quantia correspondente ao cheque e mais o seu lucro. Pedro partiu para a América do Norte e de lá remeteu mais um cheque de 3.000 dólares a Carlos Alberto, que o vendeu a Luís, lesando na transação a êste último em vultosa quantia, fazendo o mesmo com Pedro. Na América, Pedro remeteu um cheque para o referido Banco, com filial naquele país e verificou que não tinha fundo, vindo assim a descobrir a transação ilícita de Carlos Alberto. Veio ao Brasil e soube que em seu nome, várias pessoas e várias transações foram lesadas e feitas. Pediu, então, abertura de inquérito. O acusado, apesar de intimado não compareceu e o Oficial de Justiça indagando do motivo, veio a saber que o mesmo está integrando uma comissão sôbre moeda, presentemente na Suíça, representando o govêrno deposto. O juiz vai agora decidir a respeito.

ASSALTANTE "ROMA" FOI DENUNCIADO

Ao juiz da 4.ª Vara Criminal foi denunciado Roman Sicodowsk, vulgo Roma, que no dia 21-4-62, por volta de 15 horas em um trem procedente de Sepetiba, na estação de Padre Miguel, arrancou violentamente o relógio de ouro, marca "Omega", no valor de 70 mil cruzeiros, do pulso de Nélson Domingos da Silva, comandante do Lóide Brasileiro, que se encontrava com sua espôsa e 4 filhos menores. O acusado, após o furto, saltou do trem em movimento e a vítima dirigiu-se ao 34.º DP reconhecendo no fichário, Roma como seu assaltante. Já conta êle 4 homicídios, 3 assaltos, 5 furtos e mais de 20 entradas no 34.º, 33 e 26 DP.

MUNDANA ROUBOU E REVIDOU A FACADAS

O juiz Basileu Ribeiro Filho, da 4.ª Vara Criminal, recebeu a denúncia contra Sandra Pedro de Oliveira, que em 27-6-64, por volta de 20 horas, na Rua Juan Pablo Duarte foi prêsa em flagrante porque tentou agredir com faca a José Dias Corrêa da Silva. A vítima, um dia antes se encontrou com o acusado e foram para um hotel naquela rua para um colóquio amoroso. Quando saiu do local verificou que tinha sido roubado em um cordão de ouro e medalha de São Jorge. No dia do fato, ao passar pelo local avistou Sandra com o objeto furtado no pescoço. Solicitou que lhe entregasse, quando Sandra sacou da faca, investindo contra êle. Correu e pediu a um sargento da PM que efetuasse a prisão de Sandra, que ao avistar a vítima e o policial jogou a faca e o cordão em baixo de um caminhão, sendo os ditos objetos arrecadados pelo militar.

ROUBAVA JÓIAS DOS PATRÕES

Roubava dos patrões para agradar o companheiro. A ladra é Suzana de Sousa que se interessava em jóias e em roubos praticados em apartamentos e casas zana de Sousa, que só se interes- 3 milhões. A primeira vítima foi o joalheiro Manuel Jacome Torrentes, residente na Rua Oliveira Rocha, 22 apartamento 102, Gávea, onde fêz uma "limpeza", declarando ao comerciante que ia a uma missa na igreja de Nossa Senhora da Paz, em Ipanema, não mais regressando.

Dando por falta de 24 broches de ouro, três topázios, dois pares de brincos de alto valor, um anel de ouro e brilhantes e uma aliança com uma pérola cultivada, a vítima apresentou queixa ao 15.º Distrito Policial, cujos policiais vieram a saber que a ladra fugira para São Paulo. Em diligências, e articulados com seus colegas da POLINTER, conseguiram a localização do casal de ladrões, na favela do Jabaquara, em São Paulo, onde foram presos e recambiados para a Guanabara, tendo Suzana declarado que tôdas as jóias estavam empenhadas na Caixa Econômica do Rio de Janeiro e São Paulo. A polícia está providenciando a apreensão e supõe que a ação criminosa do casal tenha maior profundidade.

Programa para fome terminar na América

O Programa Alimentos para a Paz, iniciativa do govêrno norte-americano, dentro da Aliança para o Progresso, cujo objetivo é acabar com a miséria da América Latina, comemora, êste mês, o décimo aniversário.

O primeiro acôrdo dêsse programa com o Brasil, foi firmado em 16 de novembro de 1955. Seguiram-se mais seis acôrdos para a venda de produtos alimentícios dos E.U.A. (trigo em grão e farinha, cereais para ração, tabaco, alimentícios, gorduras e óleos) em troca de moeda brasileira, no total equivalente a US$ 480.820,00.

PARANÁ

Quando há pouco tempo o território paranaense foi parcialmente consumido por um incêndio de gigantescas proporções, destruindo florestas e deixando ao desabrigo mais de 350 mil pessoas sucessivos carregamentos de farinha de trigo manteiga óleo vegetal, leite em pó e queijo foram imediatamente enviados para a área atingida pelo programa Alimentos para a Paz.

Em quase todos os países sul-americanos o Programa Alimentos para a Paz tem socorrido com alimentos e assistências de tôdas as espécies. A partir de 1954 92 milhões de pessoas em todo o mundo foram beneficiadas com produtos agrícolas enviados pelos Estados Unidos, avaliados em aproximadamente 11 e meio bilhões de dólares. Sòmente em 1963, um bilhão e 600 milhões de dólares foram remetidos para o exterior.

AS CRIANÇAS

O que é muitas vêzes chamado de a mais dramática atividade do programa Alimentos para a Paz é a "Operação Crianças", plano de alimentação infantil da Aliança para o Progresso que se encontra em execução em 18 países da América Latina. Essa operação está proporcionando, atualmente, alimentação suplementar diária a 10 milhões de crianças. Até o fim do corrente ano êsse plano deverá atingir 12 milhões de meninos.

Desde que o programa teve início em agôsto de 1962 observou-se um sensível aumento na freqüência às escolas, melhor aproveitamento nos estudos e acentuada redução nas faltas. Crianças do terceiro ano básico, em Santiago do Chile, registraram um aumento de pêso bastante expressivo nos primeiros quatro meses do programa. Em Puno, no Peru, na região do Altiplano, a ausência às aulas diminuiu de 40 por cento antes do fornecimento do almôço escolar para pràticamente zero depois que êle passou a ser servido.

A FOME

Pela primeira vez na história do mundo, o diretor do programa Alimentos para a Paz, Richard Reuter declarou que o homem já dispõe de recursos e de "know-how" para livrar tôda a humanidade da fome. O presidente Johnson, segundo declarou aquela autoridade, está decidido a estabelecer uma aliança de nutrição entre os países que produzem em excesso e aquêles que pouco produzem, para alimentar seus povos.

DR. WALTER GENTILE DE MELLO
Chefe da Clínica Proctológica do Hospital do IPASE
DOENÇAS INTESTINAIS E ANO-RETAIS
HORA MARCADA PELOS TELEFS.: 52-2969 e 45-9928

Plantão do DC

Amanhã a Festa do Retiro

Devido ao adiamento forçado pelo mau tempo de segunda-feira última, será, finalmente, realizada, amanhã, a tradicional festa anual do Retiro dos Artistas, cujo início está marcado para as 20 horas. Segundo o atual secretário da Casa dos Artistas, Alberico Melo, entidade promotora do festejo junino, "a renda, êste ano, vai ser triplicada". Estarão presentes à festa na roça, entre outros os comediantes Marivalda, Castrinho, Valdir Maia, Jaime Filho, Caqui, Paulo Rodrigues, os quais participarão do original "casório".

Ray Coniff no Rio

Está anunciada para março de 1964 a vinda de Ray Coniff e orquestra de 40 figuras ao Rio de Janeiro, havendo o sr. Giorgi Patack, intermediário das negociações, afirmado que a presença daquele músico norte-americano custará aos clubes Fluminense, Melo T. C., Barra da Tijuca e ao Teatro Municipal, a soma de 50 milhões de cruzeiros, devendo, ainda, serem feitas outras apresentações no Maracanãzinho e no programa "Quando os Clubes se Divertem" de Silvio Mendonça, na Televisão Continental, como promoção dos produtos "Wella".

"Ritmos brasileiros"

Chegou, ontem, à Guanabara, o produtor de televisão e cinema da Argentina, Leonardo Moreal, para assistir, hoje, às 19 horas, o ensaio geral do "show" "Ritmos brasileiros" (Samba em Côres), produzido por Ricardo Menrege e dirigido por Carlos Alberto Carvalho. O sr. Leonardo, que é produtor dos canais 7 e 9 de Buenos Aires, pretende levar o espetáculo para ser apresentado em seus programas na capital argentina. O ensaio geral do "show" será no Teatro João Caetano.

Castelo visita Petrobrás

O presidente Castelo Branco visitará no próximo dia 18, às 9 horas, as instalações do ORBEL-Oleoduto Rio-Belo Horizonte e a Unidade de Craqueamento Catalítico da REDUC — Refinaria Duque de Caxias. Na ocasião estarão, também, presentes os diretores e conselheiros da emprêsa, os srs. Mauro Thibau, ministro de Minas e Energia, marechal Emílio Maurel Filho, presidente do Conselho Nacional do Petróleo e general Paulo Tôrres, governador do Estado do Rio.

DNOCS em atividade plena

O ministro da Viação e Obras Públicas, marechal Juarez Távora, anunciou que, ainda no corrente ano, entrarão em atividade plena os quatro distritos de fomento e produção do DNOCS. Êsses distritos deverão incrementar o aproveitamento de grandes e numerosas obras hidráulicas já construídas, quer no setor da piscicultura ou da agricultura em terra ao aspecto social.

Castelo criou a CNCR

O presidente da República baixou, ontem, decreto criando a Coordenação Nacional de Crédito Rural (CNCR) no âmbito do Ministério da Agricultura, a fim de que seja estabelecida uma política agrícola capaz de expandir a produção de alimentos em escala compatível com o crescimento e a estrutura potencial da demanda do país. Pelo mesmo decreto fica criado o Fundo Nacional de Refinanciamento Rural, destinado a amparar o pequeno e médio agricultor, incentivando-os a reunir-se em cooperativas rurais. O Fundo reunirá novos recursos, de origem interna e externa, para operar o refinanciamento da rêde bancária oficial e privada que atua no crédito rural, numa política de desenvolvimento e fortalecimento do setor.

MAIORIA ABSOLUTA E PRORROGAÇÃO DESARVORAM PARTIDOS: CONGRESSO

O encaminhamento, no Congresso, das teses da prorrogação do mandato do marechal Castelo Branco até janeiro de 1967 e da exigência da maioria absoluta para a escolha do presidente da República que o sucederá, está destinada a ter um tratamento eminentemente político pelo PSD e pelo PTB, de modo a permitir a ambos os partidos a abertura de condições que, num futuro próximo, lhes permitam obter rendimento adequado.

Os trabalhistas, que sustentavam doutrinàriamente atitude contrária tanto a uma quanto a outra tese e que sob êsse influxo votaram e foram derrotados na Comissão Mista Especial, inclinam-se por considerar politicamente os dois problemas, tratando-os de maneira isolada e dentro de uma escala de importância. Ou melhor: os petebistas na reunião que terão em Brasília, têrça-feira, convocada pelo líder Doutel de Andrade, vão examinar a nova realidade, exposta à Câmara e ao Senado pela Comissão Mista Especial, já imbuídos de um desejo de abandonar no caso a posição de princípio antes adotada. Julgam que ao doutrinário hoje se sobrepõe o político.

Dêsse modo, acreditam os líderes trabalhistas — e o sr. Doutel de Andrade se incorpora a êsses líderes — ser possível a aceitação da tese prorrogacionista, se bem que antes dela se deva estabelecer o critério da maioria absoluta para a eleição da nova Presidência da República.

PSD

O PSD reunirá suas bancadas segunda-feira para examinar e deliberar sôbre ambos os problemas, também. Embora não existam indicações positivas quanto às tendências dominantes os senhores Tancredo Neves, Martins Rodrigues e Gustavo Capanema admitem francamente a acolhida pessedista à extensão no tempo do mandato presidencial e ao estabelecimento do critério da maioria absoluta para a eleição do nôvo presidente da República.

Se bem que não exista preparação prévia, a conjugação dos fatôres políticos vigentes levará os pessedistas a uma aliança com os trabalhistas no plenário. É essa a perspectiva notada e salientada tanto por figuras do PSD quanto do PTB.

Nessa eventualidade, não há por que duvidar da possibilidade de êxito, no Legislativo, das teses condenadas pelo governador Carlos Lacerda em pronunciamentos recentes.

A UDN por sua vez, tem reunião convocada para quarta-feira, em Brasília, a fim de com base nas sondagens que estão em curso no Senado e na Câmara, feitas pelos srs. Daniel Krieger e Ernâni Sátiro, fixar um comportamento uniforme tanto para o problema da maioria absoluta quanto da prorrogação do mandato de Castelo Branco. Figuras representativas, como os srs. Pedro Aleixo e Bilac Pinto não fogem ao reconhecimento de que a UDN está dividida, existindo áreas importantes inclinadas a aceitar a subemenda Ulisses Guimarães, de maioria absoluta, posição, por sinal, também notada no sr. Martins Rodrigues, líder do PSD na Câmara.

IMPRESSÃO

A impressão mais comum, nos meios políticos, é a de que sòmente depois de quarta-feira é que o plenário da Câmara e do Senado será chamado a deliberar sôbre os temas levantados de surprêsa pela Comissão Mista Especial, da prorrogação do mandato presidencial e da maioria absoluta.

Um acôrdo feito entre as lideranças parlamentares se produzirá inevitàvelmente, de modo a que se possa fixar prèviamente os comportamentos dentro de critérios que coloquem em posição de prioridade as possibilidades futuras de rendimentos políticos.

Castelo cria Fundo para financiamento agrícola

Foi criado, por decreto do presidente da República, o Fundo Nacional de Refinanciamento Rural, destinado a apoiar financeiramente os esforços do desenvolvimento do setor agrícola do país. O mesmo decreto estabeleceu a Coordenação Nacional do Crédito Rural visando ao entrosamento geral dêsses esforços.

Já estão sendo levantados os esquemas de concessão de crédito, por entidades oficiais e privadas, regionais, estaduais e municipais, objetivando a canalização de recursos para o incremento da produção, como garantia do abastecimento.

OS RECURSOS

O Fundo Nacional de Refinanciamento Rural utilizará, no amparo ao pequeno e médio agricultor, recursos provenientes de duas origens:

I — de origem externa:

a) de parcela de Cr$ 20 bilhões do empréstimo de US$ 50 milhões, recentemente concedido pelos Estados Unidos ao Brasil;

b) da importação de fertilizantes, fungicidas, inseticidas, máquinas e aparelhos agrícolas dos Estados Unidos, para revenda aos produtores rurais brasileiros nos têrmos do convênio ora em consideração e de outros semelhantes que vierem a ser firmados;

c) de acôrdos sôbre a importância de excedentes agrícolas dos Estados Unidos, nos têrmos da PL 480;

d) de acôrdos ou convênios celebrados em quaisquer países ou entidades, desde que neles sejam especìficamente reservadas parcelas para aplicação em crédito rural;

e) de empréstimos, legados ou doações.

II — de origem interna:

a) da parcela a ser fixada da diferença de preço do petróleo, trigo e seus derivados, decorrentes da Instrução n.º 270, da SUMOC, de que tratam, respectivamente, os decretos números ... 53.912 e 53.913, ambos de 13 de maio de 1964;

b) de dotações orçamentárias;

c) do resultado das operações efetuadas nos têrmos do artigo 8.º, ressalvado o disposto na alínea "b" do art. 16;

d) de juros bancários;

e) de recursos de outra natureza que lhe forem expressamente destinados.

Rússia põe "sistema espacial" em órbita com um único foguete

MOSCOU — A União Soviética colocou ontem em órbitas diferentes duas estações espaciais não tripuladas, de uma tonelada cada, utilizando um único foguete propulsor. O "sistema espacial" estuda o perigo das radiações sôbre os Cosmos.

Os novos lançamentos constituíram o quinto e o sexto satélites não tripulados disparados pelos russos desde o início de julho, segundo anunciou a Agência Tass. Os outros quatro foram da série "Cosmos", denominados pelos cientistas ocidentais como possíveis "satélites-espiões".

LANÇAMENTO DUPLO

O "Eletron III" circunda a Terra a distância variável de 403 a 7.021 quilômetros, variando a do "Eletron IV" de 457 a 6.218 quilômetros, necessitando os dois de duas horas e 48 minutos e 21 horas e 52 minutos para completar os vôos orbitais, respectivamente.

Noticiário da Agência Tasso diz que os sistemas operam normalmente, enviando à Terra dados sôbre as distintas classes de radiação, desde as profundidades do espaço cósmico, o campo magnético da Terra e as condições físicas das capas mais altas da atmosfera.

Em 30 de janeiro dêste ano foi feito lançamento semelhante, colocando-se em órbitas os satélites "Eletron I" e "Eletron II". Também êstes funcionam perfeitamente.

Não há notícias de qualquer intenção por parte da URSS de lançar pròximamente um foguete tripulado. O passo seguinte, ao que se informa extraoficialmente, seria tentar o encontro de dois veículos no espaço. Não há, também, indícios de quando tal será tentado. (UPI-DC)

DR. GILBERTO AVENA do Hosp. Servidores do Estado (IPASE)
CARDIOLOGIA — ELETROCARDIOGRAFIA — DOENÇAS DA VELHICE — «CHECK-UP» CLÍNICO
Cons. Central: RUA SANTA LUZIA, 732 — 11.º andar — Sala 1118 — Tel. 22-8209 — De 14,30 às 16,30 horas: segundas, quartas e sextas-feiras. — Residência: 36-0343

HOTEL CAMBUQUIRA
(Em Cambuquira)
Vende-se. Tratar com os proprietários, ou pelo telefone 47-9988 Facilita-se o pagamento.

LICEU IMPÉRIO
CORTE E COSTURA
LARGO DE SÃO FRANCISCO DE PAULA, 26 - 12.º andar. Grupo 1.220 — Tel.: 43-4284
Das 2 às 5 hs, exceto quarta-feira e sábado

Trabalhador! Pratique as regras de segurança a todo momento. Um acidente pode ocorrer em um segundo de descuido.
(Contribuição dêste jornal e do Departamento de Acidentes do Trabalho do IAPI, para a segurança dos industriários).

BRASÍLIA INFORMA

MAURITÔNIO MEIRA

Dificuldades na UDN para atender Lacerda

A alta cúpula udenista está verdadeiramente engasgada com a "bomba" atirada em seus domínios pelo governador da Guanabara, sr. Carlos Lacerda, ao exigir do partido, pùblicamente, duas providências que considera, reiteradamente, fundamentais dentro do atual quadro político do país e em atendimento às suas pretensões de candidato "in fieri" à Presidência da República. Em primeiro lugar, o governador exige do partido o repúdio à emenda de prorrogação de mandato do presidente da República; depois, convocação imediata da convenção da UDN para formalização de sua candidatura ao Palácio do Planalto.

Os udenistas observam que o segundo ponto é uma decorrência do primeiro, cuja solução se mostra realmente difícil. Na verdade, como conciliar a tese da maioria absoluta sem coincidência de mandatos o que implica na prorrogação? A fórmula de conciliação dos dois pontos de vista chegou a ser apresentada pelo líder do govêrno, deputado Pedro Aleixo, na comissão mista. Isto é, aprovação da tese da maioria absoluta, adiando-se sua aplicação às eleições de 1970. Atendia-se, assim, ao presidente da República sem desgostar ao governador da Guanabara. Entretanto, a emenda Pedro Aleixo não foi considerada pela comissão mista que, sob a liderança do senador Daniel Kriger decidiu acolher a tese da prorrogação, embora com apenas dois votos favoráveis do PSD.

Agora, tendo voltado tudo à estaca zero em matéria de solução, o problema ficou ainda mais agravado com as exigências públicas — quase chegando às raias do ultimato — do governador da Guanabara. Antes de segunda-feira, à noite, ninguém espere uma brecha de saída. Com efeito, a liderança do partido não se sente em condições de tomar uma providência num ou noutro sentido — contra ou a favor da prorrogação — sem dispor dos resultados da sondagem iniciada, sexta-feira, à tarde, pelo líder udenista Ernâni Sátiro. Em face das dificuldades de densidade demográfica na Câmara, no fim de semana, o questionário elaborado pelo líder Sátiro sòmente pôde ser submetido a uns trinta e poucos parlamentares de seu partido, o que não representa nem a metade da representação udenista. Além disso há o problema do tempo. A Câmara deverá votar a emenda da prorrogação na têrça-feira, como está acertado. E sòmente na quarta-feira deverá se realizar a reunião habitual do diretório nacional da UDN, quando será dado conhecimento oficial da carta de Lacerda a Bilac Pinto. Os líderes udenistas expunham, ontem, ao repórter estas dificuldades:

1 — Os primeiros resultados da sondagem demonstram que o partido está demasiado dividido, havendo mesmo uma tendência muito forte no sentido de marchar para a aprovação da prorrogação dos mandatos. Nesse caso, como realizar imediatamente uma convenção do partido para acolhimento de uma candidatura destinada a ir às urnas dois anos depois?

2 — Raciocinando com vistas a essa possibilidade — de aprovação da prorrogação — altas figuras udenistas admitem, como mais certo que nenhuma decisão definitiva sôbre convenção será tomada na quarta-feira. O mais que pode acontecer, além da apresentação oficial da carta do governador da Guanabara, é a convocação do Diretório, no seu todo para uma reunião na quarta-feira subseqüente para exame global do assunto. Isto porque — comentam os udenistas — ainda que na próxima quarta-feira se "chegue a um número estatutário", a decisão de convocar uma convenção nacional é por "demais transcedental" para permitir decisões "de afogadilho".

Martins com esperança

O líder do PSD, sr. Martins Rodrigues, nos confiava ontem a esperança de ver prevalecer sua tese, reconhecidamente contrária à prorrogação do mandato do presidente da República. Embora transmitindo uma impressão pessoal, acha o líder pessedista que "a maioria do partido é desfavorável à prorrogação". Entretanto, o sr. Martins Rodrigues se encontra dentro de uma fogueira. Um grande contingente do partido insiste em que o PSD não pode perfilhar uma tese ora tenazmente defendida pelo carro chefe da UDN, sr. Carlos Lacerda, que é o candidato contra os quais o PSD lutará nas urnas presidenciais, insistindo em que a verdadeira posição política dos pessedistas deve ser a que destôe do aguerrido governador carioca. "O que é bom para o Lacerda — disse uma pessedista — não pode, nem por mera coincidência, ser bom para nós".

De qualquer modo, o PSD se reunirá na segunda-feira para debater a questão e adotar uma posição, segundo nos informou o líder Martins Rodrigues.

Congresso sob fogo

O Congresso enfrentará nos próximos dias uma nova dificuldade, provocada pelo presidente da República: terá de optar entre o presidente da República e seu funcionalismo, no caso da mensagem sôbre equiparação de vencimentos. O problema é: rejeitar a solicitação presidencial de racionalizar os vencimentos do funcionalismo do Legislativo ou voltar às costas ao govêrno e ir ao encontro de seu pessoal, recentemente aumentado em proporções que provocaram uma irritação silenciosa do Executivo.

A equiparação dos vencimentos do funcionalismo dos Três Podêres será, na verdade, votada na têrça-feira na Comissão Mista de deputados e senadores, já convocada para a manhã daquêle dia. A esta altura, pelo menos 10 emendas foram apresentadas à mensagem presidencial, simplesmente suprimindo o artigo primeiro, justamente o que focaliza o problema da equiparação. O relator, deputado Laerte Vieira (UDN-SC) continua estudando a matéria, mas até ontem — quando nos falou — não havia chegado à uma conclusão sôbre o ponto crítico do projeto: a equiparação.

Embora temerosos de uma discriminação futura de vencimentos — o que seria prejudicial às administrações das Casas do Parlamento e dos Tribunais — os membros da Comissão estão propensos a adotarem a fórmula sugerida pelo deputado Humberto Lucena, cuja emenda criaria um quadro suplementar, com o que seriam resguardados os direitos dos atuais funcionários. Dispõe a emenda sôbre a extinção dos cargos dêsse quadro, à medida em que fôssem se tornando vagos.

Exército e abastecimento

O problema do abastecimento em Brasília chegou a tal ponto, que começa a preocupar sèriamente as autoridades militares. Informações confidenciais dão conta de que a solução da questão passaria à órbita militar, para tratamento sob forma de "intervenção parcial" por parte das Fôrças Armadas — dando-se ênfase à parte de planejamento. Fala-se, até, que já estaria escolhido um "homem forte" para êsse setor, ou seja, o general Xexéo, atual interventor na Caixa Econômica Federal de Brasília, militar da intendência de honorabilidade sem arranhões.

Crime perfeito

Frase do governador Carlos Lacerda, que luta contra a prorrogação do mandato do presidente:

— "Não quero ser vítima de um crime perfeito".

Política do café acima do interêsse regional

A incumbência de realizar "uma política de café genuinamente nacional, acima das conveniências regionais", foi a delegação que o sr. Leônidas Bório, presidente do Instituto Brasileiro da Café, disse ter recebido do presidente da República, ao discursar no jantar que lhe foi oferecido em Londrina, pela Federação das Cooperativas de Cafeicultores do Paraná.

"Sabemos que êste é um ano difícil para o produtor — declarou — e, se não nos foi possível oferecer mais em têrmos de garantia, isso se deve ao fato de que a economia cafeeira faz parte de um todo nacional que cumpre preservar. O sacrifício geral, entretanto, prepara o terreno para melhores dias num futuro próximo".

DESAFIO PERMANENTE

Após acentuar a sua condição de paranaense, familiarizado com os temas da vida econômica do Estado, focalizou alguns problemas que são «um desafio permanente e cuja solução constitui «matéria prioritária do interêsse nacional na política do café». Citou a necessidade do reaparelhamento do Pôrto de Paranaguá, a modernização do sistema de comunicações, a ampliação da rede de armazenagem, a concessão de melhores financiamentos, a ativação do trabalho de pesquisas e a realização de um programa de industrialização do produto.

CONVÊNIOS

O sr. Leônidas Bório foi a Lodrina em visita especial às cooperativas, com as quais firmou quatro convênios no valor de 45 milhões de cruzeiros.

Mem de Sá é contra voto do analfabeto

Falando no programa «Mesas Redondas», de Gilson Amado, no Canal 9, o senador Mem de Sá, declarou-se contrário ao voto dos analfabetos, dizendo que nessas condições, o eleitor, mesmo no âmbito municipal, fica subordinado à demagogia e à propaganda pelo rádio.

Quando Gilson Amado lembrou que no município em que atua o senador Mem de Sá, os eleitores o conhecem pelo conceito já formado, disse o entrevistado que perante um eleitorado de analfabetos, o sr. Brizola teria mais possibilidades do que êle próprio, em virtude do jôgo demagógico e pelo aliciamento irresponsável de que é capaz.

MAIORIA ABSOLUTA

Quando à maioria absoluta, o senador Mem de Sá declarou que a matéria é, a seu ver, de importância secundária; não é problema que possa justificar controvérsias profundas nem suscitar divergências irreconciliáveis.

Afirmou-se, entretanto, o senador Mem de Sá plenamente favorável à Reforma Agrária, ainda que com emenda constitucional, considerando satisfatório o projeto de govêrnos.

REMESSA DE LUCROS

No que concerne ao projeto de Remesa de Lucros, disse o senador Mem de Sá, que a tendência geral é na realidade a da restauração do projeto que resultou da Comissão Especial de Senadores e Deputados, do qual foi êle o relator.

Considera o senador o texto aprovado pelo Senado rigoroso e racional, e que, na realidade, as alterações introduzidas na Câmara, por iniciativa do deputado Celso Brand foram inaceitáveis e inspiradas em pressupostos demagógicos. Acrescentou, entretanto, que o projeto do govêrno, em apenas um ou dois pontos de importância reduzida, vai um pouco além do substitutivo apresentado pela Comissão Especial e que as inovação possivelmente representaram contribuições do ministro Roberto Campos.

Tendo sido lembrado ao senador que, de acôrdo com edital de «Ultima Hora», e dados fornecidos pelo sr. Fernando Gasparian, o total do capital estrangeiro no Brasil, entre 1959 e 1961, não se elevava a mais de 2 por cento sôbre os investimentos nacionais, disse o senador que se assim fôsse, não se justificaria o alvorôço e o reclamo de providências drásticas em relação a tão inexpressivas parcelas de capital alienígena no complexo da economia nacional.

O senador Mem de Sá é também o relator do projeto que cria o Instituto e o Banco de Habitação Popular. Declarou que é um projeto revolucionário e que será uma experiência que deverá ser comprovada na prática. O Brasil, disse o senador gaúcho, tem um deficit anual de 400 mil moradias e a Fundação da Casa Popular, até agora significou apenas mais um fracasso das administrações anteriores. Adiantou que o programa de construções será apoiado por amplos recursos, inclusive provindos da assistência financeira internacional, sobretudo da «Aliança Para o Progresso». Anunciou que as letras imobiliárias a serem emitidas pelo Banco, serão títulos excelentes, pois terão o seu valor reajustado em face da desvalorização da moeda.

GOVÊRNO AUSTERO

Na parte política da exposição, o senador Mem de Sá foi veemente na afirmação de que é incompreensível a atitude da Revolução, impondo ao eleito após o movimento, o direito de completar o período de govêrno do presidente depôsto. A Reem 30 e 37, não teve os escrúgiz em tôrno de si própria totalmente injustificável, e que, o que deveria ser feito seria a eleição do marechal Castelo Branco por cinco anos. Lembrou que o presidente Vargas, em 30 e 37, não teve os excrúpulos que hoje são reclamados dos chefes da Revolução.

Reconheceu que o Brasil tem agora um govêrno austero, limpo, apoiado por uma equipe do mais alto valor, e que a luta contra a inflação é o grande desafio da conjuntura atual.

Ao terminar o senador Mem de Sá assinalou que, ao invés de voto ao analfabeto e outras providências dêsse tipo, o que seria preciso fazer era estender a todo o Brasil a Universidade de Cultura Popular, de Gilson Amado, cujos relevantes serviços à causa da Educação e Cultura assinalou.

C. Silva cumprimenta Prudente

O ministro da Guerra, general Costa e Silva, enviou, ontem, telegrama de congratulações ao jornalista Prudente de Morais, neto pela sua assunção ao cargo de diretor-responsável do DIARIO CARIOCA.

Telegramas no mesmo sentido foram também enviados pelo general Siseno Sarmento e pelo reitor da Universidade do Estado da Guanabara, Haroldo Lisboa da Cunha.

Disse o ministro a Guerra em sua mensagem: "Apresento ao prezado patrício congratulações pela assunção de diretor-responsável do DIARIO CARIOCA, fazendo votos de novos e brilhantes êxitos jornalísticos".

Prisão preventiva dos agitadores de Caruaru

RECIFE — BELO HORIZONTE — S. PAULO — SALVADOR — Acusadas de participarem de um plano comunista de ataque a Caruaru, onde ocorreram incêndios em pontos estratégicos da cidade e a invasão da 22a. CR, cinco pessoas tiveram a prisão preventiva decretada pelo Conselho Permanente de Justiça do Exército:

Fernando Queiroga, Pedro José da Silva, Antônio Jacinto da Silva, Hiram dos Santos Meneses e Francisco de Assis Machado, são os acusados que tiveram a prisão preventiva decretada. Na Polícia Militar do Estado foram expulsos mais dois elementos. Um por furto de automóveis e outro por diserção, embriaguez e desordem.

MAIORIA ABSOLUTA

O governador Paulo Guerra falando à imprensa disse ser contrário ao "mandato-tampão" e favorável à tese de maioria absoluta, por achar que se trata de uma medida "saneadora e democrática". Quanto ao "mandato tampão afirmou que não encontra argumento convincente para a tese, achando mais aconselhável e oportuno uma revisão constitucional no capítulo das inelegibilidades do presidente e vice-presidente.

APOIO A MAGALHÃES: PTB

Examinam-se as perspectivas que se abrem no PTB no sentido de reintegração do partido ao sistema de fôrças que apoiam o govêrno de Minas Gerais. A impressão que se recolhe é que a maioria da bancada optou pela aproximação ao Palácio da Liberdade. Argumentam os trabalhistas que o PTB mineiro revelará incoerência se fixar numa linha de oposição a idéias que consubstanciam normas programáticas A informação provém de uma fonte trabalhista bem categorizada.

SERVIDORES SUBVERSIVOS

O prefeito Prestes Maia, de São Paulo, vai devolver nas próximas horas, o relatório da comissão que apurou as atividades dos servidores da edilidade implicados em atos subversivos e capitulosos no artigo 7 do Ato Institucional. O prefeito e a comissão especial de investigações da Prefeitura, examinaram-no, julgaram e chegaram à conclusão de que êle estava incompleto e resolveram devolvê-lo para melhores esclarecimentos.

CONTRÁRIO ÀS PRISÕES

O deputado Honorato Viana declarou, em Salvador, que, como membro que era do govêrno no período inicial do movimento revolucionário, foi testemunha de que, quando na época se verificaram as prisões dos prefeitos de Feira de Santana, Alagoinhas e Conquista, foi o governador Lomanto Júnior contrário à efetivação do ato. O orador leu as justificações divulgadas pela Secretaria de Segurança Pública acêrca da prisão do ex-prefeito de Conquista, e afirmou que as acusações que hoje são feitas ao governador do Estado de co-autor daquele ato, não passam de explorações políticas do presidente regional do PSD, sr. Régis Pacheco. (TRP-DC)

MILITARES & ADJACÊNCIAS — FABIANO VILLANOVA

Revolucionários defendem prorrogação

Os altos círculos militares que lideraram o movimento de 31 de março fizeram anunciar, ontem em grande escala, que apóiam a prorrogação do mandato do presidente Castelo Branco, com o argumento: "o prazo até 1965 não é suficiente para que seja concretizada a revolução".

Enquanto isso, oficiais ligados ao ministro Costa e Silva desmentiam o boato de que depois do encontro que terá com o governador Magalhães Pinto, o chefe do Exército proporia aos outros ministros militares a assinatura de um documento a favor da prorrogação do mandato do presidente Castelo Branco.

Como que cumprindo determinações das últimas 24 horas, os oficiais que funcionam junto aos titulares das pastas militares passaram a evitar conversas sôbre a possibilidade de prorrogação do mandato do presidente da revolução, deixando novamente, em evidência, a afirmação de que as Fôrças Armadas não são partidos políticos.

COM MAGALHÃES

A viagem do ministro da Guerra a Minas Gerais, onde permanecerá por dois dias como hóspede oficial do govêrno Magalhães Pinto vem sendo interpretada pela sua assessoria como "decisiva para uma tomada de posição em face das últimas demarches sôbre a prorrogação do mandato do presidente Castelo Branco". Em sua maioria esperam que o general Costa e Silva faça um pronunciamento "bomba" na capital mineira.

KRUEL & ADEMAR

Podemos com absoluta segurança voltar a desmentir que o general Amauri Kruel possa vir a ser substituído no comando do Segundo Exército. Afirmando que dará tudo para ver o presidente Castelo Branco com seu mandato prorrogado o governador Ademar de Barros faz uma exigência: permanência do general Kruel à frente das guarnições de São Paulo.

Fontes ligadas ao comando do II Exército também desmentiram que êle tivesse sido convidado a assumir a chefia do Estado-Maior do Exército ou mesmo das Fôrças Armadas. Com respeito à anunciada ida do general Syzeno Sarmento para o comando da 2a. Região Militar afirma-se que qualquer entendimento nesse sentido será orientado pelo general Kruel.

O ASSUNTO

Na feijoada de ontem, no Copacabana Palace, os "experts" em assuntos políticos faziam questão de anunciar os últimos entendimentos das cúpulas militares, no sentido de um apoio integral ao governador Magalhães Pinto visando à prorrogação do mandato do presidente Castelo Branco.

SEGURANÇA

De posse de relatório apresentado pelo Conselho de Segurança Nacional que acusa a atuação dos trustes internacionais que dominam o abastecimento como principal causa das crises existentes bem como, os intermediários que se fartam da desordem existente nesse setor. o ministro Costa e Silva forçará a adoção da sua idéia de colocar oficiais do Exército na fiscalização do comércio de gêneros de primeira necessidade.

PERSEGUIÇÃO

Os oficiais reformados da FAB que estão tentando trabalhar como pilotos da aviação civil classificaram como "perseguição" a atitude do ministro Nélson Lavenère Vanderlei suspendendo, por tempo indeterminado, a concessão de licença para que êles possam pilotar as aeronaves das companhias de aviação. A portaria reservada do ministro assegura permissões anteriores.

AVIAÇÃO

1) — No corrente ano, o Desfile Aéreo e a Exposição Estática da Sociedade Britânica de Companhias Aero-Espaciais (SBAC) será realizado em Farnborough, Hampshire, no período de 7 a 13 de setembro próximo.

2) — E' possível que a VARIG venha a efetuar a compra de nôvo "Caravelles" nos próximos dois meses.

3) — Funcionário de 15 anos da Braniff International Airways Mr. Robert C. Booth acaba de ser nomeado diretor de todo o Setor de Vendas da Divisão Latino Americana, sob a chefia do vice-presidente Charles S. South.

CARTUCHOS

O general Justino Alves Bastos retornou ao Rio de Janeiro. Só assumirá o comando do III Exército depois de realizar o casamento de sua filha. • O general Sizeno Sarmento ao invés de ir comandar a 3.ª Região Militar, poderá ser chamado para a 2.ª D.I., que era comandada pelo general Aloísio de Miranda Mendes. • A Escola de Aeronáutica dos Afonsos realizou ontem, várias solenidades para comemorar o 45.º aniversário de sua criação como estabelecimento de ensino militar superior da FAB. • Todos os reservistas voluntários já inscritos e incorporados para integrarem o 15.º Contingente do Batalhão Suez devem comparecer dia 13, às 9 horas, à Junta de Saúde da Policlínica do Exército. • O general Albino Silva continua prometendo que exigirá explicações do Govêrno Federal para saber quais os motivos que levaram o Comando Revolucionário a reformá-lo e cassar os seus direitos políticos. • Assessoria do coronel Américo Fontenele considera que a investida do Serviço de Trânsito contra as ambulâncias do SAMDU teve péssima repercussão na opinião pública. • Podemos assegurar que o general Décio Palmeiro Escobar será mantido à frente do Estado Maior do Exército. • Outro que continuará com certeza é o general Peri Beviláqua à frente do Estado Maior das Fôrças Armadas. • O general Otacílio Terra Ururaí será o único general-de-divisão que será promovido a general-de-Exército. • A Esquadrilha da Fumaça fará exibições hoje e amanhã, na cidade paulista de Franca, em homenagem ao Alto Comando Revolucionário. • O bispo dom Alberto Trevisan, coronel-capelão, chefe do Serviço de Assistência Religiosa das Fôrças Armadas estêve visitando a Capelania Central da Aeronáutica. • O Museu-Escola de Medicina Militar da Escola de Saúde do Exército promoverá diversas solenidades no próximo dia 17, em homenagem ao sexagésimo aniversário do falecimento do general médico Antônio Pires de Carvalho e Albuquerque. • O general Nicolau Fico não voltará à tropa. Será designado para um cargo burocrático. • Dizem que o general Lindolfo Ferraz será afastado do II Exército. O oficial em foco é homem de estreita confiança do general Kruel. • Inicia-se ainda êste mês, um curso de guerrilhas. As aulas práticas serão ministradas nas selvas amazônicas. • Por falar em guerrilhas, anuncia-se que oficiais e praças integrantes do curso, deverão ficar por dois anos pelo interior.

Diario Carioca
Rio de Janeiro, domingo, 12 de julho de 1964

Thibau expôs problemas da energia

Dever do Congresso

AS últimas manifestações do sr. Carlos Lacerda contra a emenda da prorrogação do mandato do marechal Castelo Branco parece que alteraram substancialmente a posição da cúpula udenista relativa à matéria. Da perplexidade se teria passado à reconsideração, muito embora o que pretenda da UDN, o governador carioca, seja contrapor-se ela a si mesma, repudiando iniciativa de um udenista, o deputado João Agripino.

Custa-nos admitir que a tendência de todo o Congresso seja recusar a prorrogação, pondo em grave risco a continuidade da obra revolucionária cuja fase construtiva só agora se inicia. A emenda prorrogativa confere certeza à essa continuidade e não priva o país de escolher, num futuro próximo, seu supremo mandatário; apenas prolonga até março de 1967 o mandato do atual presidente. Culto da personalidade? Não. A pessoa ilustre do marechal importa menos, no caso, que o espírito revolucionário nêle incarnado.

APROVANDO a emenda, a Comissão Mista do Congresso deu ao plenário da Câmara e do Senado o único exemplo digno de imitar-se nesta hora. Acima das conveniências partidárias colocou o interêsse do país. Mais agora do que antes a bancada udenista não pode comprometer o prestígio do seu partido, medularmente ligado às origens e rumos do movimento de 31 de março, cedendo à obstinação de um companheiro, dos mais ilustres embora, em sobrepor sua vontade particular ao proveito da nação. Êste partido de tantas e gloriosas tradições democráticas não pode recusar à Revolução Democrática o tempo necessário para que ela se firme e se complete.

No discurso com que reassumiu o govêrno estadual disse o sr. Carlos Lacerda que, no tocante às importantes proposições em curso no Congresso, "cada qual quer tirar o seu pedaço, fazer prevalecer sua tese grande ou miúda". Infelizmente é êste o caso do próprio orador, esquecido de que a magna questão com que se defronta o país não é facilitar a candidatura de A ou de B mas impedir que se baldem os rumos da nova realidade brasileira.

SE é difícil ao governador converser-se disso, não o será, esperamos, para os deputados e senadores, se tiverem em mente que chegou o momento de o Congresso reabilitar-se da tibieza dos últimos meses, mostrando-se soberano para decidir contra a recusa compreensível do presidente Castelo Branco, contra a vontade do governador Carlos Lacerda e a favor de todos os brasileiros. O setor militar do govêrno tem-se comportado modelarmente no caso da prorrogação, como no debate, pelo Legislativo, de projetos reformistas do Executivo. Esta isenção evidencia que as Fôrças Armadas voltaram ao seu papel tradicional de guardiãs da ordem, sem imiscuir-se em política partidária. E um bom indício que não deve passar despercebido ao Parlamento, nesses dias, em que êle ou se define ou acaba de se desmoralizar.

UMA ATUAÇÃO POSITIVA — *JÁ se encontra em poder do ministro das Relações Exteriores, o relatório com que a missão diplomática, incumbida de discutir na Europa as bases do reescalonamento de parte da nossa dívida externa, dá conta do êxito alcançado. Como foi noticiado, o entendimento com os nossos credores do chamado "Clube de Haia", chegou em curto prazo a feliz têrmo. Nem mesmo as transformações políticas por que passou o país, perturbaram, como seria de temer, as negociações. Antes os auxiliaram. Representavam elas, afinal, a postulação de um país pontecialmente capaz de saldar seus compromissos, mas eventualmente necessitado de um desafôgo das pressões sôbre seu balanço de pagamentos.*

O reconhecimento dessa capacidade, pelos nossos credores, não minimiza a positiva atuação do embaixador Sette Câmara, à frente da missão brasileira. Ao contrário, a ela devem ser creditadas as influências que os convenceram a admitir novos prazos para o cumprimento das nossas obrigações. Ao chefe da delegação e aos técnicos que a compuseram, cabem os mais justos louvores.

S. A. DIARIO CARIOCA
Sede: Avenida Rio Branco 25 — Sobreloja
Diretor-Vice-Presidente: Zélio Valverde

DIARIO CARIOCA
Diretor-Responsável: Prudente de Morais, neto

Presidência 43-3014 e	43-6465	Contabilidade	43-9325
	43-3014	Publicidade 43-9466 e	43-9341
Vice-Presidência	43-6465	Revisão	43-8447
	43-3930	Esportes	43-8447
Dir.-Responsável	43-9292	Polícia	43-8048
Secretário	43-5539	Circulação	43-8776
Chefia de Redação	43-5574	Oficina	43-5609
Gerência .. 43-9844 e	43-9325	DC-Feminino	43-9090

Brasília: Redação do DC-BRASILIA
Av. W-3 — Quadra 8 — Sobreloja — Plano-Pilôto
Tels.: 2-1833 — 2-1838 — 2-6760 e 2-6077

São Paulo: Barão de Paranapiacaba, 61 — 4.º andar — Grupo 24
Telefones: 32-5841 e 35-6280

Belo Horizonte: Av. Afonso Pena, 774 — 3.º andar
Salas 308-310 — Telefone: 4-8844

Niterói: Av. Amaral Peixoto 60 — Sala 611
Telefones: 2-7893 e 2-2844

Pôrto Alegre: Rua Vig. José Inácio 368 - 14.º andar - Conj. 1404

ASSINATURAS

Trimestral	Cr$ 3.000,00
Semestral	Cr$ 5.000,00
(Outros países)	
Semestral	Cr$ 7.000,00
Preço do exemplar inclusive aos domingos	Cr$ 50,00

Mostrando que a [illegible] do Ministerio das Minas e Energia é bastante singular em face dos Ministérios tradicionais — compõem-se de órgãos administrativamente heterogêneos: um departamento, vários conselhos, duas autarquias, três sociedades de economia mista em numerosas subsidiárias — disse o titular da Pasta que o binômio "minas e energia" representa em si mesmo uma unidade político-econômica, porque "ligando a energia à riqueza mineral, estabelece a consolidação dos recursos naturais e torna possível formular harmônicamente a transformação dos mesmos em bens úteis à coletividade".

Em sua palestra, transmitida por uma rêde de emissoras de rádio e de televisão o ministro Mauro Thibau, prosseguindo na exposição que o govêrno vem fazendo através de seus auxiliares diretos, falou dos graves problemas a serem enfrentados pelo setor que lhe cabe na tarefa administrativa, aí incluídos os da energia elétrica, do petróleo, do carvão, da mineração em geral e da energia nuclear.

ENERGIA ELÉTRICA

Acentuou que, "em conseqüência de uma política de inibição das emprêsas concessionárias de energia elétrica", por efeito da imposição de tarifas inferiores ao custo do serviço, êste entrou em processo de decadência.

"E assim — disse — que, pela primeira vez em 25 anos, o consumo da energia decresceu de um ano para outro: em 1963 foi menor em 1,5 trilhão de kwh que em 1962".

MINERAÇÃO

"A mesma política vesga" entorpeceu os trabalhos do Departamento Nacional da Produção a que está afeta a execução do Código de Minas. Quando do advento da revolução, estavam esperando despacho, naquele departamento, cêrca de mil processos relativos à mineração.

A respeito do petróleo, o ministro Thibau rememorou os escândalos que ecoliram na Petrobrás antes da revolução que encontrou a emprêsa no mais completo caos administrativo, econômico e financeiro. E acrescentou: "A nova administração da Petrobrás, porém está reconduzindo aos seus altos destinos a grande emprêsa, com eficiência e dignidade, dando tôda prioridade ao conhecimento das reservas recuperáveis do petróleo nacional que, até agora, atingem apenas a 600 milhões de barris".

ENERGIA NUCLEAR

Após assinalar como "um grande problema" o aproveitamento do carvão-vapor que decorre da produção do carvão metalúrgico, o titular das Minas e Energia passou a analisar a atuação da Comissão Nacional de Energia Nuclear que "detém elevado estoque de tório sem ter destino para o mesmo" e que "quase se comprometeu em uma grande usina geradora átomo-elétrica de tipo que nos colocaria na dependência de combustível atômico importado".

"Com a decisão do sr. presidente da República — acentuou — de reintegrar a CNEN na área do Ministério das Minas e Energia, esperamos que, mediante a conjugação dos esforços da presidência dêsse órgão com os do Ministério, se possam resolver adequadamente os importantes problemas do setor da energia atômica".

ESTADO DO RIO

Água mais cara: aumento não foi aprovado

Desde o dia primeiro a população fluminense está pagando mais caro pelo consumo de água fornecida pelo govêrno, mas ainda ignora as bases do aumento tarifário, que estão dependendo de ratificação do governador Paulo Tôrres.

As autoridades da Secretaria de Obras Públicas adiantaram para o DC, que o aumento tarifário é da ordem de 400% e visa a corrigir o deficit de operação superior a Cr$ 80 milhões mensais, que vem apresentando a Comissão de Águas e Engenharia Sanitária.

Um dos membros da Comissão Especial que elaborou a tabela aumentista, engenheiro Nahum Treigger, por sua vez, antecipara para o DC que "os estudos deverão receber a aprovação do governador Paulo Tôrres nos próximos dias, para possibilitar a realização de campanha de esclarecimento público sôbre as razões da majoração, que será cobrada a partir do princípio de agôsto, referente ao consumo de 1.º a 31 de julho".

O aumento a ser autorizado ainda esta semana pelo governador Paulo Tôrres será de "caráter provisório", pois novos estudos deverão ser realizados para a fixação de nova tarifa (mais elevada) a ser cobrada a partir de janeiro do próximo ano.

COMO FAZER NAVIOS

Com uma aula inaugural a ser proferida pelo governador Paulo Tôrres, será iniciado quarta-feira, às 15 horas, na sede do Ginásio Industrial Henrique Lage, o "Curso de Formação de Técnicos Para a Construção Naval", que será o primeiro instalado na América Latina.

A primeira turma de alunos é constituída por 40 alunos que receberão as aulas do primeiro ano (2.º ciclo do ensino médio) até março, quando o Curso passará a contar com duas turmas de alunos. O Curso se destina a formar técnicos para a construção naval, suprindo a falha observada nos estaleiros fluminenses, atualmente obrigando a remunerar êstes técnicos, de origem estrangeira, com salários superiores a Cr$ 500 mil.

DEPUTADO-CRISTÃO DEFENDE UNE

O líder católico, deputado Dail de Almeida (PDC) anunciou ontem, ter enviado um manifesto à representação do seu partido na Câmara Federal, defendendo o início de campanha sistemática dos democratas-cristãos contra a mensagem do presidente Castelo Branco, que propõe a extinção da União Nacional dos Estudantes e suas filiais nos Estados e Municípios.

O sr. Dail de Almeida destacou que "nas fases mais agudas da vida nacional, como durante a ameaça fascista ao Hemisfério e a ditadura de Vargas, a UNE se fêz presente e com o ardor da mocidade que a integra, saiu às ruas em defesa da democracia ameaçada". Ressalta em seu manifesto que "a UNE desempenhou importante papel na formação de gerações de brasileiros e de renovação de costumes públicos". Concluí, afirmando que "a voz da mocidade não deve ser silenciada".

TELEFONES: AUTOFINANCIAMENTO

O secretário dos Transportes e Comunicações, deputado Mário de Abreu, informou que até o dia 30 já terá apresentado ao governador Paulo Tôrres, o seu plano visando à instalação de mais 10 mil aparelhos telefônicos em Niterói e São Gonçalo, cidades atualmente servidas com apenas 15 mil telefones e que apresentam um "deficit" de 20 mil unidades. Segundo a autoridade, a CTB será autorizada a cobrar uma taxa dos seus usuários, que se constituirá num "Fundo Especial" para possibilitar a ampliação da sua atual rêde.

PRATO COMERCIAL: AUMENTO

O Sindicato dos Hotéis e Similares já elaborou novo memorial a ser encaminhado amanhã ao delegado fluminense da SUNAB, solicitando o aumento de Cr$ 250 para Cr$ 450 no preço do "prato-comercial". Alega que o preço tabelado atualmente para a refeição não é suficiente, sequer, para cobrir as despesas com a compra dos alimentos e sua feitura. A SUNAB já indeferira pedido formulado anteriormente, com êste objetivo.

BASTIDORES & NOTÍCIAS

De JOURDAN AMORA

Custo de gêneros: RJ dá tudo para ofensiva

O govêrno do general Paulo Tôrres está cercado de tôdas as garantias materiais para iniciar, pelo Estado do Rio, uma autêntica ofensiva contra a alta exagerada do custo dos gêneros de primeira necessidade e até para promover a baixa dos seus preços.

O nôvo governante fluminense recebeu de seu antecessor, nada menos de 29 fazendas desapropriadas a particulares que não as cultivavam e um padre (Antônio Carvalho) que, com o auxílio de Cr$ 50 milhões fornecidos pela SUPRA, vem dedicando seus esforços na colonização destas áreas e lutando com dificuldades materiais para para diversificar e aumentar a produção agropecuária nestas unidades agrárias.

Cabe-lhe, apenas, olhar com objetividade para o problema e, se não pretender dispensar a colaboração dos trinta e tantos órgãos ligados à questão, constituir um Colegiado Central destinado a orientar um plano de intensificação da produção e do abastecimento.

Com estradas de rodagem e de ferro, rios navegáveis, uma vasta costa oceânica, o problema do escoamento da produção pràticamente não existe e os centros produtores estão intimamente ligados aos centros produtores. Já em fase de colonização, existem 29 fazendas estaduais, às quais se juntam os Núcleos Coloniais de Papucaia, Santa Alice, Santa Cruz e Piranema, pertencentes à SUPRA e com excelente produção. Alguns silos, frigoríficos-abatedouros e armazéns, já existem no Estado ou estão em fase de conclusão. O govêrno também dispõe de uma Carteira de Desenvolvimento Econômico, atualmente desempenhando sua função em campos diversos à Carteira de Crédito Agrícola do Banco do Estado. Também não faltam ao Estado os mercados regionais próprios e nem se torna necessária a criação de feiras-livres. As isenções tributárias que se deveria conceder, já vigoram em condições excepcionais e também não falta ao govêrno a colaboração da assistência técnica e social de entidades particulares, como a Associação de Crédito e Assistência Rural. O Estado do Rio é, privilegiadamente, sede de três Escolas Agrícolas de ensino médio, uma Universidade Rural e dotado de Estações Experimentais.

O que falta, sim, é coordenação e combate aos intermediários, até agora livres em sua ação de comprar produções inteiras, para especular e favorecidos pelo govêrno que tirou as Cooperativas e os pequenos produtores, dos mercados regionais. O que falta é simplificação e disposição de agir.

E e a própria chefia do govêrno já possui, esquematizada, a relação dos produtos de consumo indispensável, calculados em bases "per capita" e que apresenta o total de quantidade a ser produzida. Os dados aqui fornecidos, são tirados dêste esquema oficial: Carne — necessidade anual: 216 mil toneladas; leite — 432 milhões de litros; ovos — 90 milhões de dúzias; açúcar — 126 mil toneladas; arroz — 216 mil toneladas; legumes — 216 mil toneladas; e frutas — 168 mil toneladas; farinha de mandioca — 60 mil toneladas; café — 18 mil toneladas; sal — 18 mil toneladas; manteiga — 42 mil toneladas; banha — 24 mil toneladas; pão — 150 mil toneladas; legumes — 216 mil tneladas; e frutas — 168 mil toneladas.

CONFIDENCIAIS

1 — Estudos feitos por dirigentes das classes produtoras revelaram que o Estado do Rio está perdendo cêrca de Cr$ 1,5 bilhão anuais com a falta de um entreposto da pesca em Niterói. Esta importância deveria ser recolhida nos cofres do Estado, como impôsto de vendas e consignações, pelo pescado oriundo de águas fluminenses, atraído por barcos e pescadores do Estado do Rio, que vão estocá-lo na Guanabara, para posterior revenda aos fluminenses. Particulares já se ofereceram para construir o Entreposto, sem ônus para o Estado, mas não receberam resposta...

2 — Os inativos civis do Estado receberão seus proventos, pela última vez, na Secretaria das Finanças, no mês de agôsto. A partir de setembro, receberão no Banco do Estado do Rio de Janeiro, em contas correntes que serão abertas, em seus nomes, pelo govêrno do Estado. A poupança mensal dos inativos aumentará os "fundos" do Banco.

3 — O deputado Peixoto Filho, líder do PR, vai requerer amanhã urgência para a votação de requerimento de sua autoria, que convoca o Secretário de Finanças, sr. José Antônio Soares de Sousa, a prestar informações à Assembléia. Não acredita na extensão do deficit propalado de Cr$ 22 bilhões.

FRIBURGO
VIAÇÃO FRIBURGUENSE S. A.
RIO - FRIBURGO - RIO
RIO - BOM JARDIM - RIO
RIO - CANTAGALO - RIO
Horários diretos e paradores, a todo hora, das 6 às 22 horas
Ônibus modernos e confortáveis num serviço de alta qualidade. Ônibus especiais para passeios e excursões.
TRADICIONAL EMPRÊSA LIGANDO AS CIDADES:
RIO DE JANEIRO - MAGÉ - CACHOEIRAS - FRIBURGO
BOM JARDIM - MONERÁ - CORDEIRO - CANTAGALO
INFORMAÇÕES:
Estação Mariano Procopio Guichet 12
Tels.: 43-3130 e 43-5855

DC-SÃO PAULO

Ademar não briga: aguarda resultados

Quando retornou de Brasília, após conferência com o presidente da República, o governador **Ademar de Barros** fêz alguns pronunciamentos que merecem ser lembrados. Definiu-se favoràvelmente à prorrogação do mandato do presidente **Castelo Branco** (dentro da tese de coincidência), afirmou que o seu partido aceita a adoção da maioria absoluta e, de quebra, informou que iria desmobilizar sessenta mil homens e vender as armas e munições que haviam sido doadas ao seu govêrno pelas classes produtoras, visando a derrubada do sr **João Goulart**. Com o veto, agora, do governador **Carlos Lacerda**, tanto a prorrogação do mandato presidencial quanto à adoção da maioria absoluta, o problema entra numa área eminentemente polêmica e a palavra do governador de São Paulo volta a ser aguardada com grande interêsse, pelos adeptos daquelas medidas e pelos seus adversários.

CL-MP-AB

O governador **Carlos Lacerda** quer conquistar o seu colega paulista para a sua resistência. Lembra ao sr. **Ademar de Barros** que, em 1967, nenhuma das candidaturas a presidências, das agora colocadas, tem condição de sobrevivência e mostra que, através de maioria absoluta, ninguém neste país conseguirá eleger-se, diretamente, presidente da República. Por fim — e êste será o argumento com maior capacidade de impressionar o governador de São Paulo — lembra que tem em mãos o poder de fazer prosseguir ou sustar o processo de "impeachment" contra êle, sr. **Ademar de Barros**. Acontece que o governador paulista vem sendo pressionado também pelo governador de Minas Gerais, que lhe tem escrito e telefonado, defendendo a prorrogação do mandato presidencial, maioria absoluta, voto a analfabetos e etc. Por fim, o governador **Ademar de Barros** não deseja em nenhuma hipótese, colocar-se contra o presidente **Castelo Branco**. Está mais do que convencido de que uma oposição ao presidente lhe sairá muito cara e que, dificilmente, a opinião pública de São Paulo compreenderia e aceitaria hostilidades, agora, ao nôvo govêrno.

BRIGA BENÉFICA

Há mais: o governador **Ademar de Barros** está convencidíssimo de que da crise da UDN e de um possível desentendimento entre o governador **Carlos Lacerda** e o presidente **Castelo Branco**, êle só poderá alcançar bons resultados. Através da crise udenista, a candidatura **Carlos Lacerda** poderia sair liquidada ou irremediàvelmente comprometida e através da tensão do governador da Guanabara com o presidente da República, êle, governador **Ademar de Barros**, poderia ver salva, consolidada e fortalecida a sua própria candidatura presidencial. Não é só, ainda. A UDN na oposição ou a UDN cindida, tantas preocupações teria que não lhe sobraria tempo para criar dificuldades ao seu govêrno nem lhe parceria hábil abrir, de uma só vez, várias frentes. Ainda em tal caso, as dissenções só benefícios trariam ao seu govêrno e à sua situação política particular.

"FRONT" INTERNO

As mesmas perspectivas agradáveis não conhece o governador paulista, dentro de seu Estado. A reforma de seu secretariado em favor de uma "união sagrada", está pràticamente liquidada, uma vez que foi rejeitada pela maioria dos partidos políticos consultados: PDC, PTN, MTR, UDN, PR e PSD. Acresce que a reforma, iniciada há várias semanas e ainda não concluída, criou problemas graves no seu próprio partido, com a sublevação dos deputados pessepistas que, de qualquer forma, não aceitam uma situação que coloque em dificuldades ou em jôgo a posição do atual líder majoritário, deputado **Hilário Torloni**, que o governador deseja, ardentemente, afastar de qualquer pôsto de primeira grandeza. O sr. **Ademar de Barros** estaria, pois, na iminência de concluir melancòlicamente sua reforma, sem alcançar, qualquer dos objetivos visados e tornados públicos: união de todos os partidos, pacificação estadual e govêrno de alto gabarito. Teria de deixar vários secretários nos seus postos, para outros nomear homens sem maior dimensão política ou pessoal, contando tão-sòmente, com o apoio de agremiações bem pequenas e não exageradamente expressivas, como o PRP, o PST e o PL. Os coordenadores da refoma, confessam em "petit comité" o fracasso de tôdas as suas negociações. São êles os deputados **Arnaldo Cerdeira**, **Broca Filho** e o chefe da Casa Civil, sr. **Artur Audrá**. Têm dito aos mais íntimos que o que vêm encontrando, junto aos partidos, é uma verdadeira gana antiademarista, um insopitável desejo de fazea oposição cerrada ao govêrno estadual, com possibilidade de essa oposição ir até às últimas conseqüências, ou seja, ao próprio impedimento do governador.

Companhia Nacional de Navegação Costeira
AUTARQUIA FEDERAL

Navios para passageiros classe internacional, ar condicionado e piscinas.

Linhas regulares para Rio Grande, Santos, Rio de Janeiro, Salvador, Recife, Fortaleza e Belém.

PRÓXIMAS SAÍDAS:

Para o Norte:		Para o Sul:	
Rosa da Fonseca ...	8/ 8/64	Rosa da Fonseca ...	27/ 8/64
Princesa Isabel	22/ 8/64	Princesa Isabel	9/ 9/64
Rosa da Fonseca ...	5/ 9/64	Rosa da Fonseca ...	23/ 9/64
Princesa Isabel	19/ 9/64	Princesa Isabel	7/10/64
Rosa da Fonseca ...	3/10/64	Rosa da Fonseca ...	21/10/64
Princesa Isabel	17/10/64	Princesa Isabel	4/11/64
Rosa da Fonseca ...	31/10/64	Rosa da Fonseca ...	18/11/64
Princesa Isabel	14/11/64	Princesa Isabel	2/12/64
Rosa da Fonseca ...	28/11/64	Rosa da Fonseca ...	16/12/64
Princesa Isabel	12/12/64	Princesa Isabel	30/12/64

Reservas e aquisição de passagens na Agência da Costeira (Rua Sacadura Cabral, 85 — Telefones: 23-3433 e 23-5542 — próximo à Praça Mauá), ou nas Agências filiadas à A.B.A.V.

DOENÇAS DO CORAÇÃO
DIA E NOITE — SERVIÇO DE EMERGÊNCIA
CLÍNICA DR. EUGÊNIO SILVA CARMO
Eletrocardiografia — Fonocardiografia — Raios X — Oxigênio — Laboratório — Prevenção (Chek-up) — Diagnóstico precoce — Quartos de recuperação — Tratamento intensivo — Rua Barão de Ipanema, 62 — 4.º andar — Fone: 37-3914 — Copacabana.

PANORAMA ECONÔMICO

ROBERTO PLASSING

UMA das medidas acertadas, na área trabalhista, depois da revolução de março, foi o reenquadramento da indústria naval no grupo das atividades metalúrgicas. O problema dos operários navais constituiu um dos focos principais de agitação no país, durante o govêrno depôsto do sr. João Goulart. E constituiu-se, também, num dos pontos de apoio da própria revolução. Duas foram as questões que abalaram os quadros hierárquicos no setor trabalhista: o enquadramento da indústria naval como emprêsas transportadoras e a equiparação dos operários navais de estaleiros particulares aos das autarquias marítimas, Lóide e Costeira. Êsses dois golpes criaram um clima de pânico entre os construtores de navios. Primeiro, porque aquêle absurdo enquadramento da indústria naval retirava-a do campo da metalurgia, onde se situa no mundo inteiro, desde os Estados Unidos até à Rússia. Segundo, porque a equiparação aos autárquicos estabelece uma atmosfera de terror salarial para a iniciativa privada, desde que aquêles podem receber melhorias através de simples portarias e ofícios dos diretores do Lóide e da Costeira e as melhorias se transferem automàticamente para o âmbito dos estaleiros. Êstes perdem, assim, o contrôle de suas fôlhas salariais, sujeitos que ficaram ao arbítrio de critérios políticos, onde dominava a poderosa frente dos marítimos, precisamente naquelas duas autarquias. Mas o enquadramento sindical era a chave de tudo. Por isso, saiu forçado entre as decisões de regularidade e formalidade duvidosas, na época. Era uma época do "vale tudo". Agora, vamos voltando à normalidade das relações trabalhistas nos círculos navais.

Calcula-se que o aumento do preço da tonelada **dead-weight**, desde a instalação dos grandes e médios estaleiros no país, foi superior a 500 por cento. Isto retirou ao Brasil a possibilidade de aproximar-se do mercado internacional, em têrmos competitivos. A mão-de-obra, por via daquelas manobras de enquadramento, equiparações e pressões salariais, passou a participar com quase 40 por cento na formação dos custos da indústria e do preparo navais. Uma situação tanto mais grave quanto se sabe que os planos iniciais de criar o fundo rotativo para encomendas de navios vêm demonstrando crescente inadequação aos programas idealizados pela Comissão de Marinha Mercante. Por conseguinte, não tem sido possível manter os planos mínimos de encomendas, que baratteariam, na sua continuidade, o próprio custo das unidades construídas internamente. Êsses agravamentos de custoos, somados, deixam a indústria naval em palpos de aranha. Sem ser diretamente responsável pelos mesmos, sendo antes vítima do fenômeno, aparece, entretanto, como causadora do fato, ante o primarismo de análise que se pratica no país, quando se trata de assuntos econômicos. Mesmo as autoridades responsáveis foram, muitas vêzes, enganadas pelas aparências. A correção consiste, é óbvio, em obedecer à velha experiência das nações tradicionalmente construtoras de frotas mercantes e que, por isso mesmo, entram na competição mundial de produção de navios. Não se concebe que venha a ser diferente o problema no Brasil. O Ministério do Trabalho tem o dever de agir com rapidez no assunto, estabelecendo correções de sua alçada que permitam equiparar o Brasil, isto sim, aos seus concorrentes internacionais.

ESTUDO MOSTRA ÊRROS: PÔRTO

Um dos fatores responsáveis pelo baixo rendimento da movimentação de cargas em nossos portos e pelo alto custo operacional, é a diluição da autoridade da administração — essa a conclusão a que chegou o Grupo de Trabalho constituído para estudar os problemas portuários e que acaba de apresentar o resultado de seus estudos à consideração do comércio, que deve eliminá-lo ao govêrno.

Assinalando que o fenômeno é antigo, afirma o Grupo de Trabalho que, nos últimos anos, por uma série de causas, vem se agravando cada vez mais. Entre essas causas aponta, como preponderantes, as seguintes: excesso de interferência dos Sindicatos que congregam os trabalhadores que operam no cais e nos navios; desajustamentos de horários entre os diversos setores de atividade; ação fiscal dos órgãos do Estado, exercida fora de tempo e sem qualquer coordenação e entrosamento com as demais atividades portuárias; revisões salariais e tarifárias feitas sob a pressão dos interessados e nem sempre obedecendo a critérios de equidade e justiça.

No relatório, frisa o estudo, como em qualquer organização, só é possível obter-se uma alta produtividade quando se consegue estabelecer um perfeito entrosamento entre as diversas fases operacionais. Mas o que se tem verificado, entre nós, é que tende a crescer o hiato entre os que dão ordens no tráfego do pôrto, de um lado e os que devem executá-lo, de outro.

CONJUNTURA CAFEEIRA

— O café é um dos produtos importantes que estão sendo colocados a preços mais firmes.

Em relatório especial, o "Chase Manhattan Bank" atribui êsse fato principalmente ao Convênio Internacional do Café, atualmente ratificado por um número de exportadores e importadores que representa 95 por cento do comércio mundial do café.

Diz também o relatório que a pequena colheita que se prevê no Brasil contribuirá para a alta inicial dos preços.

"As decisões tomadas pelo Convênio no que se refere às quotas constituíram, evidentemente, uma fôrça importante na evolução dos preços" — declara o relatório.

A grande queda nas cotações do café brasileiro, que fêz que, no verão passado, êste artigo chegasse aos mais baixos preços registrados em 14 anos, mudou recentemente. Os preços do café Santos estão sendo cotados atualmente a 48 centavos a libra, ou seja, 15 centavos mais do que em setembro último, mas 4 centavos menos do que o preço mais alto registrado em março. Diz o relatório que os preços podem subir ainda mais, já que, ao que se acredita, as geadas, as sêcas e os incêndios, deverão reduzir a próxima colheita à metade da produção de 1963/64.

Cita igualmente o relatório o aumento de preços, de cêrca de 14 centavos a libra, de outros tipos de cafés latino-americanos e um aumento de 12 centavos no que concerne aos cafés africanos.

Depois de observar que o preço do café segue agora uma linha estabilizada, à semelhança de outros produtos essenciais, diz o relatório o seguinte:

"Nos últimos anos, com o aumento do consumo de café na Europa Ocidental e a supressão do cultivo dêsse produto em certas áreas do Brasil, houve alguns elementos de firmeza na situação cafeeira. Entretanto, diferentemente do que acontece com a prata, cobre, chumbo e zinco, por exemplo, a alta dos preços do café pode ser totalmente atribuída ao maior ou menor consumo ou ao fato de certas áreas dedicadas até agora ao plantio do café estarem sendo agora aproveitadas em outros cultivos.

No que a isto se refere, menciona o relatório o Convênio Internacional do Café como um dos fatôres que influíram nos preços.

"Ainda que a acentuada baixa no café brasileiro disponível tenha tido um importante efeito psicológico no mercado, deve recordar-se que os estoques mundiais de café para exportação, nos começos da temporada de 1963/64, se elevavam a 20 milhões de sacas. Além disso, a produção exportável desta temporada, ao que se espera, excederá as exportações atuais em quase 4 milhões de sacas" — diz o relatório.

Salienta o relatório que, excluído o petróleo, o café é o produto de maior intercâmbio comercial do mundo.

Acrescenta o relatório:

"Nos últimos anos, as exportações mundiais de café foram de cêrca de 1 bilhão e 800 milhões de dólares anuais. A parte dêsse mercado que corresponde à América Latina é de 1 bilhão e 400 milhões de dólares, da qual o Brasil exporta mais ou menos 50 por cento.

Os Estados Unidos são os maiores importadores de café do mundo e, anualmente, pagam cêrca de 1 bilhão de dólares por êsse produto. Inclusive supondo-se que houvesse uma nivelação no volume do consumo, os preços vigentes, se se mantivessem nesse nível, aumentariam em mais de um têrço cada uma das cifras mencionadas".

Conclui o relatório que não há dados suficientes para que se faça um cálculo sôbre qual seria o impacto no consumo do café uma alta dos preços.

"No passado" — conclui o relatório — "calculou-se a elasticidade dos preços do café durante diferentes períodos. Indicam êsses estudos que, se se mantiver a alta do nível de preços, o consumo será certamente afetado".

A CONCORDATA DA MAFERSA

No fôro de São Paulo está em andamento o processo da concordata da Material Ferroviário S A (MAFERSA), cuja situação financeira se apresentava difícil desde muito tempo, apesar do apoio recebido por parte do BNDE. De acôrdo com as informações recebidas os maiores credores daquela emprêsa são: Ateliers Les Carmilles S A — Cr$ 109.355.880,00; Banco do Estado de São Paulo — Cr$ 30.657.373,10; Acumulação ... Banco do Norte do Brasil — Cr$ 15.283.348,10; BNDE — .... Cr$ 50.000.000,00; Cia. Química Industrial de Laminados — Cr$ 11.469.032,90; Cia. Siderúrgica Manesmann — .... Cr$ 16.654.621,10; Oscar Hermann Ferreira Filho — .... Cr$ 10.000.000,00.

O passivo da MAFERSA é superior a 2 bilhões de cruzeiros.

Tropas chegam secretamente a Chipre: EUA temem guerra

WASHINGTON E VICÓSIA — Os Estados Unidos receberam notícias não confirmadas de que aproximadamente quatro mil gregos infiltraram-se secretamente na ilha do Chipre.

Admite-se, ainda, que tropas enviadas recentemente pela Grécia, operam pelo menos 25 peças de artilharia no Sudeste da Nicósia, o que vem preocupando sèriamente os dirigentes norte-americanos e britânicos.

A imprensa britânica, manifestando-se sôbre o assunto, afirmou que cinco mil novos soldados gregos estão agora em Chipre, o que não afasta a possibilidade de novos choques armados, tendo em vista que também a Turquia enviou, clandestinamente, homens armados à Chipre.

DESMENTIDO

O Departamento de Estado desmentiu ontem versão segundo a qual os Estados Unidos ameaçaram a Grécia com imposição de sanções econômicas caso se negasse a negociar com a Turquia.

Sobrinho do presidente é contra Fidel

MÉXICO — Marco Antônio Castelo Branco, presidente da União dos Estudantes de S. Paulo, declarou que seus companheiros estão dispostos a ajudar os cubanos a se livrarem do comunismo internacional.

No Diretório Estudantil do México o sobrinho do presidente brasileiro afirmou ainda que os estudantes paulistas marcharão — se necessário — ao lado de seus colegas de Cuba, em combate à tirania de Fidel Castro. (UPI-DC).

Tshombe toma posse e anistia prisioneiros

LEOPOLDVILLE (Congo) — O primeiro-ministro, Moisés Tshombe, conseguiu aprovação do povo congolês por suspender as regulamentações do toque de recolher e declarar uma anistia. Os diplomatas duvidam no entanto que seu nôvo govêrno termine em breve a crise política.

Tshombe, que há apenas 18 meses combatia vigorosamente contra o govêrno central, eliminou o toque de recolher que imperava em Leopoldville, da meia-noite até às cinco horas da manhã, e pôs em liberdade a 600 prisioneiros políticos pouco depois de ter prestado juramento como primeiro-ministro do Congo em uma cerimônia realizada ontem (UPI-DC)

Racistas matam professor

COLBERT (Geórgia) — Professor negro de Washington morreu vítima de um disparo de um automóvel.

A vítima, identificada como Lemuel A. Penn, superintendente-auxiliar das Escolas Públicas do distrito de Colúmbia, viajava em automóvel pela rodovia 172, nas proximidades de Golbert.

A polícia disse que Penn, tenente-coronel da Reserva do Exército, regressava à Washington, procedente de Fort Benning, onde havia assistido a um curso de instrução de verão.

1.o SWEEPSTAKE DE 1964

CEM MILHÕES DE CRUZEIROS

(PRÊMIOS INTEGRAIS)

Já se encontram à venda os bilhetes (30 mil apenas). Extração com a realização do Grande Prêmio "Brasil", em 2 de agôsto.

JOCKEY CLUB BRASILEIRO

Chineses têm planos para fomentar guerra

LONDRES — Diplomatas comunistas declararam em Londres que a China de Mao Tsé-Tung prepara uma guerra menor, "tipo coreana", no Sudeste asiático.

As mesmas fontes afirmaram, no entretanto, que Pequim teme enfrentar diretamente os Estados Unidos, embora esteja se preparando para acelerar as remessas de armas e equipamentos ao Vietnan do Norte: alentará nesta zona "uma guerra localizada".

RÚSSIA É CONTRA

Informou-se que a União Soviética advertiu os chineses comunistas de que não os socorrerá, caso seja provocada uma guerra no Sudeste da Ásia.

SEM ARMAS

Cálculos divulgados recentemente indicam que a China levaria de 10 a 15 anos para fabricar suas próprias armas nucleares ofensivas. Admitiu-se em Londres que os comunistas confiam em que os norte-americanos não se utilizarão de armamento atômico em nenhuma guerra localizada na Ásia. (UPI-DC)

Emprêsa Viação Automobilística Nova Iguaçu Ltda.

F. V. A. N. I. L.

SEDE: RUA MARECHAL FLORIANO PEIXOTO, 2.574 — NOVA IGUAÇU — TEL.: 148 E 240

AGÊNCIAS:

RIO DE JANEIRO Est. Rod. Mariano Procópio — Guichê n.º 28 - Fone: 43-2708	RESENDE Rua Alfredo Warteley — 128 — Fone: 1811
LAMBARI Rua Tiradentes, 409 — Fone: 203	SÃO LOURENÇO Avenida Getúlio Vargas, 178 — Fone: 344
CRUZEIRO Hotel Globo — Fone: 83	ITATIAIA Pôsto Atlantic — Rodovia P. Dutra

HORARIOS:

RIO-RESENDE — 6,00 — 7,00 — 8,30 — 10,30 — 13,00 — 15,00 17,00 e 19,30

RESENDE-RIO — 6,00 — 7,10 — 9,00 — 11,00 — 13,00 — 14,40 17,00 e 19,00

RIO-ITATIAIA — 6,00 — 8,30 — 10,30 e 17,00.

ITATIAIA-RIO — 6,40 — 14,10 — 16,30 e 18,30.

RIO-CRUZEIRO — 6,00 — (10,30 direto) e 17,00.

CRUZEIRO-RIO — 6,00 — 13,30 e (17,30 direto).

RIO-SÃO LOURENÇO — 7,30 — 7,45 e 8,00.

SÃO LOURENÇO-RIO — 7,30 — 8,00 e 9,00.

RIO-LAMBARI — 6,30.

LAMBARI-RIO — 7,00.

NOTA — Nas temporadas de férias e festividades serão abertos novos horários em caso de necessidade

LOCALIDADES SERVIDAS PELAS NOSSAS LINHAS:

RIO — Belvedere — Ponte Coberta — Piraí — Arrozal — Floriano — Volta Redonda — Barra Mansa — RESENDE — ITATIAIA — Engenheiro Passos — Queluz — Três Pinheiros — Itamonte — Capivari — Pouso Alto — Triângulo — Caxambu e Conceição do Rio Verde.

Rússia dá última chance a Pequim

MOSCOU — A União Soviética vai intensificar seus esforços para expulsar a China do bloco comunista se o govêrno de Pequim repelir a última oferta do Kremlin para um acôrdo negociado da disputa ideológica que as duas nações vêm mantendo há longo tempo.

Admitiu-se ontem na capital russa que líderes soviéticos sugeriram recentemente ao regime de Pequim a convocação de uma comissão de partidos para organizar uma conferência mundial, cujo objetivo seria o de restaurar a unidade comunista. (UPI-DC)

RODÉSIA:

Inglaterra 'dobra' africanos

LONDRES — A Inglaterra conseguiu impedir que os primeiros ministros de países africanos, membros da Comunidade Britânica de Nações, apresentassem projeto visando solucionar o problema da Rodésia do Sul com instalação neste território, de um govêrno totalmente composto de pessoas de côr.

Os chefes das 17 nações da comunidade admitiram, ainda, que o problema Rodésia seja resolvido pela Inglaterra. Em comunicado distribuído ontem afirmou-se haver sido assinado um acôrdo unânime sôbre a Rodésia. "Reconheceram os primeiro-ministros que a responsabilidade a respeito do progresso dos territórios coloniais para a independência deve continuar em mãos da Grã-Bretanha e os ministros britânicos se comprometeram a dar cuidadosa consideração aos pontos de vista expostos por seus colegas" — disse a nota (UPI-DC).

CAMINHÃO CAPOTOU: VÍTIMAS

O autocaminhão GB 6-58-39, dirigido pelo motorista César Alves (Rua Leopoldina Rêgo, 530 — 26 anos, solteiro), capotou ontem, na ladeira Paula Matos, esquina da Rua Eduardo dos Santos. Em conseqüência, saíram feridos, nos braços, o motorista citado e seus ajudantes, Eduardo Gomes da Silva (Rua Principal, 13) e Manuel Luís Leite (Rua Gamboa, 53), os quais se encontravam no 7.º Distrito Policial, ocasião em que nossa reportagem falou com o comissário Sérgio. As vítimas, não recorreram aos serviços médicos do Hospital Sousa Aguiar.

Êste cavalo decidiu a sorte de milhões...

...mas, você ainda pode ganhar

100 MILHÕES DE CRUZEIROS

em outro cavalo:

Sim, são 100 milhões de cruzeiros, que lhe oferece o SWEEPSTAKE de 1964, a ser extraído no próximo dia 2 de agôsto. Nesse dia, no majestoso Hipódromo da Gávea, será corrido o GRANDE PRÊMIO BRASIL, destinado a animais de qualquer país, com a dotação de Cr$ 25 milhões ao vencedor. E a êsses 100 milhões de cruzeiros concorrem apenas 30 000 bilhetes, a menor emissão feita no Brasil.

MAS AINDA HÁ OUTRA GRANDE VANTAGEM QUE VOCÊ NÃO DEVE ESQUECER:

os prêmios são integrais, livres de todos as taxas e descontos, exceto 6% para o primeiro prêmio. Portanto, ainda há tempo para você adquirir o seu bilhete do

SWEEPSTAKE DE 1964

2 de agôsto

☆

100 MILHÕES DE CRUZEIROS (Prêmios integrais)

A LUVARIA E GALERIA GOMES

Fabricam luvas desde 1896, que vendem pelos menores preços. Pelica, Suede, Suedine, Fio, Gersey, Helanca, Renda, modêlos para tôdas as ocasiões. Preços especiais para revendedores

Remetemos por reembôlso postal

Rua Ramalho Ortigão, 38

Tels.: 43-0311 - 23-1116

DIÁRIO NO MUNDO

(Condensado da UPI, DPA, IPS e ANSA)

BIQUINI NÃO DÁ DIVÓRCIO

A Côrte Superior de Justiça de Lima não concederá divórcio a marido cuja espôsa haja se apresentado na televisão com um biquini. Julgando pedido do jovem tcheco Svetozar Bratzovicich que não aprovou a exibição feita por sua mulher, a modêlo profissional Mônica Clerc uma francesinha de 18 anos, os magistrados afirmaram que a peça é "muito mais decente que o monoquini" (UPI-DC)

ESTATÍSTICA

A agência oficial da China Comunista comunicou ontem que tropas rebeldes do Pathet Lao causaram 250 baixas nas fôrças direitistas, durante o primeiro semestre de 64.

IMPALUDISMO

O Fundo da Organização Pan Americana de Saúde recebeu um milhão de dólares dos Estados Unidos para erradicar o impaludismo no hemisfério ocidental.

A Campanha iniciada após a Conferência Sanitária Pan-Americana de 54, conta com contribuições de outros países: Colômbia, República Dominicana, Haiti e Venezuela. (UPI-DC)

TERREMOTO

Mais de 80% das casas de Huetamo, foram destruídas pelo terremoto de segunda-feira: os habitantes vivem momentos críticos, principalmente porque as chuvas atrasam os mantimentos e remédios que o govêrno enviou por terra.

ATROPELAMENTO

Um caminhão da polícia que acompanhava os ciclistas participantes da "Volta da França" atropelou um grupo numeroso de assistentes, matando 12 pessoas e ferindo outras 30. O acidente ocorreu próximo a Limoges.

MURO

Autoridades comunistas iniciaram a construção de uma série de obstáculos nas imediações do muro que divide Berlim: evitarão a fuga em caminhões de milhares de alemães.

INCÊNDIO

Jean Fournier, um ermitão, foi encontrado carbonizado em sua humilde cabana: é a primeira vítima do incêndio florestal que preocupa a Viviera Francesa.

TRANSFERÊNCIA INTERFERÊNCIA

O govêrno argentino enviou projeto de Lei ao Congresso visando intervir na província de Jujuy. Alegou o Executivo que foi definitivamente quebrada a normalidade institucional, inaugurada com as eleições do ano passado.

IDADE DA ORDEM

Pela quarta vez o físico soviético Pyoth Kapitsa receberá Ordem de Lenin, completou seu 70.º aniversário. O escultor Sergei Konenkov mereceu o título de "herói do trabalhador soviético" por completar 90 anos de idade.

RAIO-X

Dr. Victor Côrtes

Exames radiológicos em residências

TOMOGRAFIAS

Diàriamente das 8 às 11 e das 14 às 17 horas

RUA ARAÚJO PÔRTO ALEGRE, 70

9.º andar — Tel.: 22-5330

"O PODER CURATIVO DO SANGUE"

Livreto cuja leitura é de real utilidade aos nervosos, debilitados, envelhecidos, diabéticos, alérgicos, aos doentes da pele, dos pulmões etc. Peça-o na Clínica Dr. O. Martins, Av. 13 de Maio, 13, Ed. Municipal, 19.º andar, grupo 1.904, das 14 às 19 horas. Remessa pelo Correio, mediante o envio de Cr$ 100,00. Para consulta, marque hora pelo telefone: 22-8365.

AS ROUPAS DE TRABALHO QUE VOCÊ PROCURA ESTÃO N'A COLEGIAL

5 MENSALIDADES SEM JUROS

A COLEGIAL

marca registrada

LARGO DE SÃO FRANCISCO, 38/40

IPANEMA - R. VISCONDE DE PIRAJÁ, 8-A

TIJUCA - RUA CONDE DE BONFIM, 270

TIJUCA - RUA MARIS E BARROS, 554-A

MEIER - RUA LUCIDIO LAGO, 38

RAMOS - RUA URANOS, 1063

PETRÓPOLIS - AV. 15 DE NOVEMBRO, 1006

NITERÓI - AVENIDA AMARAL PEIXOTO, 95

REGISTRO

Aniversários

FAZEM ANOS HOJE:

SENHORES:

Professor Anísio Teixeira; dr. Carlos e Sousa Duarte; dr. Abelardo Figueira Ramos; Orígenes Lessa; dr. Sebastião de Oliveira Gomes; professor Geraldo Pessoa Cavalcanti; dr. José Tinoco Barreto; Abelardo Figueiredo Ramos; Moacir Ferreira.

— Transcorreu ontem o aniversário do sr. Mário de Almeida Santos, radialista, professor de Educação Física e oficial de gabinete da direção da Central do Brasil.

SENHORAS:

Dra. Heloísa Rosa Pucci; Nair Ferreira Antunes; Herminia Marques Pinto Mendes; Djanira Assunção Rosário; Maria de Lurdes Mendes; Dulce Guedes de Melo; Ednéia Pereira Bastos, esposa do sr. Adercal da Mota Bastos.

ASTROLOGIA

Prof. MIRAKOFF

Reuniões sociais

HOJE, 12 — Assuntos elétricos e viagens longas deverão ser evitados, em face dos maus presságios de hoje. Amanhã, será de melhores augúrios. Evite experiências científicas.

ACONTECERA HOJE E AMANHÃ AO LEITOR

Seguem-se as possibilidades felizes ou não, de hoje e amanhã, com horas e números promissores para os leitores nascidos em quaisquer dia, mês e ano dos períodos assinalados abaixo:

PARA OS NASCIDOS:

ENTRE 22 DE DEZEMBRO E 20 DE JANEIRO (Capricórnio) — Concepção grandiosa e probabilidades de ótimas realizações. 10, 11 e 17; 18, 19 e 34 (horas e números).

— Manhã favorável com alegrias e surprêsas. 18, 19 e 20; 27, 28 e 48 (horas e números).

ENTRE 21 DE JANEIRO E 18 DE FEVEREIRO (Aquário) — Resoluções lucrativas e notícias favoráveis. 8, 9 e 20; 27, 28 e 48 (horas e números).

— Triunfos sociais e encontros felizes. 22, 23 e 24; 13, 14 e 15 (horas e números).

ENTRE 19 DE FEVEREIRO E 30 DE MARÇO (Peixes) — Dia de maus presságios, com desarmonia conjugal. 9, 16 e 21; 14, 18 e 59 (horas e números).

— Tendência para o jôgo e riscos de perdas. 12, 19 e 22; 40, 41 e 42 (horas e números).

ENTRE 21 DE MARÇO E 20 DE ABRIL (Áries) — Rusgas domésticas e complicações sentimentais. 16, 19 e 21; 61, 73 e 91 (horas e números).

— Desavenças contínuas e mesmo entre parentes e amigos. 19, 20 e 21; 37, 47 e 48 (horas e números).

ENTRE 21 DE ABRIL e 20 DE MAIO (Touro) — Alegrias, disposições para passeios e contrariedades à tarde. 9, 10 e 13; 36, 63 e 67 (horas e números).

— Indisposição e saúde abalada. A tarde será mais favorável. 12, 13 e 14; 21, 31 e 43 (horas e números).

ENTRE 21 DE MAIO E 20 DE JUNHO (Gêmeos) — Tarde duvidosa e projetos mal sucedidos. 10, 11 e 12; 22, 24 e 27 (horas e números).

— Boas notícias e informações diretas. Conversas auspiciosas sôbre negócios. 9, 16 e 19; 87, 96 e 99 (horas e números).

ENTRE 23 DE JUNHO E 22 DE JULHO (Câncer) — Surprêsa agradável pela manhã. A noite receberá notícias desagradáveis. 6, 4 e 18; 13, 14 e 15 (horas e números).

— Dia sem novidades sôbre negócios, mas bom em relações sentimentais. 6, 8 e 21; 13, 76 e 88 (horas e números).

ENTRE 23 DE JULHO E 21 DE AGOSTO (Leão) — Êxitos sociais à tarde. A noite será de pesadelos e visões. 10, 12 e 21; 71, 83 e 95 (horas e números).

— Empreendimentos bem sucedidos e perspectivas de negócios lucrativos. 10, 14 e 16; 73, 77 e 57 (horas e números).

ENTRE 22 DE AGOSTO E 20 DE SETEMBRO (Virgem) — Resoluções de negócios paralisados, como lucros inesperados. 15, 17 e 18; 51, 80 e 91 (horas e números).

— Energia e disposição aventureira, com recebimento de dinheiro. 9, 13 e 14; 36, 60 e 71 (horas e números).

ENTRE 21 DE SETEMBRO E 31 DE OUTUBRO (Balança) — Boas probabilidades para tratar de negócios e novas relações de amizades. 15, 19 e 21; 51, 61 e 82. (horas e números).

— Luta interior, falta de tranqüilidade e precipitação prejudicial. 7, 8 e 11; 16, 18 e 21 (horas e números).

ENTRE 22 DE OUTUBRO E 21 DE NOVEMBRO (Escorpião) — Originalidade e êxito financeiro. 12, 13 e 19; 21; 37, 41 e 47 (horas e números).

— Possibilidade com o outro sexo. 14, 16 e 18; 41, 61 e 82 (horas e números).

ENTRE 22 DE NOVEMBRO E 21 DE DEZEMBRO (Sagitário) — Sonhos proféticos e início de negócios vitoriosos. 11, 14 e 18; 33, 41 e 61 (horas e números).

— Notícias contrárias, confusão psíquica. 10, 17 e 19; 46, 76 e 91 (horas e números).

CUPIM

Baratas — Ratos:

"RUGANI"

Garantia: oito anos

22-0873 e 22-3289

SOCIEDADE

BARÃO DE SIQUEIRA JR.

Coluna promove desfile JH a 23

Júlio Sena decora casas gregas

A NOTÍCIA dada em primeira mão vê-se agora confirmada: o otorrino Álvaro da Silva Costa tomará posse, depois de amanhã, na presidência do Lions Clube do Rio de Janeiro (Clube Mater do Brasil), no Golden Room do Copa, em noitada de gravata prêta, na presença de 500 «leões». Convidado para a sua mesa de honra, iremos cumprimentá-lo.

◆

IDEALIZADO e promovido por êste colunista será realizado, no próximo dia 23, na «Maison Jacques Heim», um desfile de modas, com lançamento da temporada «Sweepstake» e alguns vestidos próprios para a juventude, em vesperal. Esta reunião é exclusiva e dedicada às debutantes oficiais dos anos de 62, 63 e 64 e suas mamães e algumas convidadas desta coluna. Depois do desfile o colunista convidará os presentes para um chá no Panorâmico da Mesbla. Dentro de poucos dias darei outros detalhes.

PARA um chá-biriba a senhora Ester Duck Marques reuniu um grupo de amigas em seu apartamento de Xavier da Silveira, ao findar a semana. Entre algumas estavam: Lotus Cardoso, Naime e Geny Buffara, Maria Lúcia André e Amanda Padilha. A senhora Ester Marques pretende, no próximo mês dar uma circulada européia.

◆

UM GRUPO de amigas têm visitado a senhora Miriam Cardim Magalhães, em sua residência da Urca, pois está enfêrma com complicações de garganta.

◆

TÔDAS às sextas o Terrasse Clube do Rio de Janeiro estará apresentando uma vesperal intitulada «Show Bossa-Nova», das 14 às 17 horas, com os músicos Cláudio Roditi no pistão, Aurino no sax-tenor, Antônio Adolfo ao piano, Sérgio no baixo e Cláudio na bateria. O conhecido José Carlos (Dadau) Barroso está à frente do empreendimento jazístico. Apoiam-no Jorginho Guinle, Bety Faria, Fernando Setembrino, Gugu Dantas e Carlos Barroca. Creio que depois de um almôço fará bem uma audição de jazz e «Bossa-Nova»...

◆

O CONHECIDO decorador Júlio Sena, responsável pelas principais decorações de «homes» do Rio e de SP, está, no momento, fazendo o mesmo em Atenas. Soubemos que algumas casas da Grécia estão sendo decoradas com motivos brasileiros levados pelo ilustre patrício. Anteontem êle recebeu homenagem num «dinner-party», de um grupo da sociedade ateniense.

◆

CIRCULANDO nas principais artérias da Cidade Luz o casal Madeleine e Renato Archer, que foram em gôzo de férias e rever amigos. Ausência programada de 30 dias.

Jovem 'Society'

ONTEM, à tardinha, no Country, circulavam Mônica Meireles, Laurinha Marcondes Ferraz, Beatriz Afonseca, Sanora Abreu, Susana Pfisterer, Rose May Sampaio, Ivete Pereira Leite, Leila Savio, Ida Regina Louza e Maria Luisa Machado.

◆

DIA A DIA mais apaixonada a bonita Susana Gondim de Oliveira pelo simpático Luis Alfredo Abreu Fialho. O romance está a todo vapor e caminhando à largos passos para o altar

◆

ONTEM encontramos em plena Copacabana a elegante Susana Pfisterer e perguntamos-lhe como ia o romance com o polista João Batista Figueira de Melo. Ela respondeu: «Vai indo muito bem, dentro de poucos minutos vou revê-lo...»

◆

E POR FALAR nos Pfisterer, podemos anunciar que Guida vai caminhando muito bem em estado romântico com o conhecido Carlos Mariano Marcondes Ferraz. Hoje é dia de «love-party» no Country.

Em recente jantar de "black-tie" a senhora Carmen Mayrink Veiga com o conhecido Fausto Fonseca. Beleza e elegância num encontro.

MANY NEWS

HELO MACHADO

'Bossa nova' dos Singery

IRENE e Roberto Singery apresentaram para a sociedade um "show" de bossa-nova com Jorge Been, Wilson Simonal, Marly Tavares, Leny Andrade e o Conjunto Bossa 3. No elegante jantar, a feliz coincidência de tôdas as mulheres estarem vestidas no estilo "chanell", o que é uma prova de bom gôsto. Presentes os casais: Teresa e Didu Souza Campos, Terezinha e Aloísio Muniz Freire, Cristiana e João Proença, Sra. Andréa Moroni, de São Paulo, Srs. Joaquim Ramos, Adolfo Graça Couto, Fernando Mariz, Marquez Terry de La Stuffa, Jorginho Guinle acompanhado de seu filho chegado de Paris. A figura mais bonita era a de Lúcia Kauffam que estava com um "chanell" verde.

A PINTORA Yvone Quintanilha entrou para o rol dos artistas da Galeria de Arte da Escola de Belas Artes de Madrid. Ela regressará ao Rio dentro de 15 dias a um mês e pretende expor algumas de suas últimas obras. Atualmente em Madrid, seus trabalhos estão sendo expostos num dos salões da Escola de Belas Artes, fazendo com que mais uma vez o Brasil se faça representar maravilhosamente no exterior.

EM sua bonita casa da Pampulha, cuja arquitetura moderna combina com os quadros de Portinari, Guignard, Manabú Mabe, Nobella Parigini que tem em seu salão, o colunista Wilson Fradi, recebeu para um elegante jantar que contou com a presença dos casais Zilda e Alayr Couto, Mauro Maletta, Roberto Paturle, Guilherme Meirelles e o colunista José Maurício. A reunião foi em homenagem ao grupo carioca do casal João de Lima Pádua, Ernesto Soares Brandão e João da Ega.

O PAVILHÃO da Guanabara na VII Fenit, chamado o pavilhão do bom gôsto, levará a São Paulo como convidados especiais, além de autoridades, jornalistas e industriais, o vice-governador Rafael de Almeida Magalhães e sra., S. Excia. já confirmou que fará uma visita demorada, que terá um vasto programa de recepções e visitas a industriais de São Paulo.

O CASAL Carlos Guisard recebeu para jantar um grupo de casais em seu bonito apartamento da Praia de Botafogo. Presentes os Albano Avelar, Renato Graça Couto, Humberto Pimentel Duarte, José Carlos Galliez Pinto e Nicky Steria.

SERÁ realizada na terça-feira, no II Tribunal de Júri, a entrega do troféu "Pinguim" às personalidades que mais se destacaram no ano. O troféu foi feito pelo artista italiano Angelo Tanzini e serão agraciados juízes, promotores e advogados. Essa solenidade será realizada pela primeira vêz e repetir-se-á todos os anos.

UM grupo da sociedade carioca voou para Brasília a fim de assistir ao casamento de Solange Cantto e Danilo Degadeé, na Catedral de Brasília. O senador Adalberto Senna, tio e padrinho da noiva, recebeu para uma recepção, após a cerimônia religiosa, em sua residência.

VIRÁ ao Rio no fim do mês, o famoso conjunto americano de Paul Winters. Êles se apresentarão em recitais de jazz e gravarão dois long plays de bossa-nova.

POST-SCRIPT

O DR. CARLOS Ernesto Stevenson assumiu a direção da Secretaria de Saúde do Banco Mercantil da Guanabara e do Banco de Minas Gerais. ● Circulando no Rio o casal José Carlos Moreira Salles do "Top" paulista. ● O arquiteto Henrique Mindlin é o autor do projeto da bonita casa do Leblon que Adyr Marinho e Elmano Lima estão construindo. Êles casaram recentemente. ● Quinta-feira, o sr. Antônio Vieira de Melo dançava com perfeição "el passo doble" sob os spot-lights do Kilt-Club ● Louis Bolle vai lançar no Brasil uma cadeia de lojas de concêrto de sapatos que deverá figurar ao lado das mais luxuosas sapatarias. ● Miss Guanabara esfilará amanhã na inauguração dos cinemas, Coral e Scala, em benefício da ABBR.

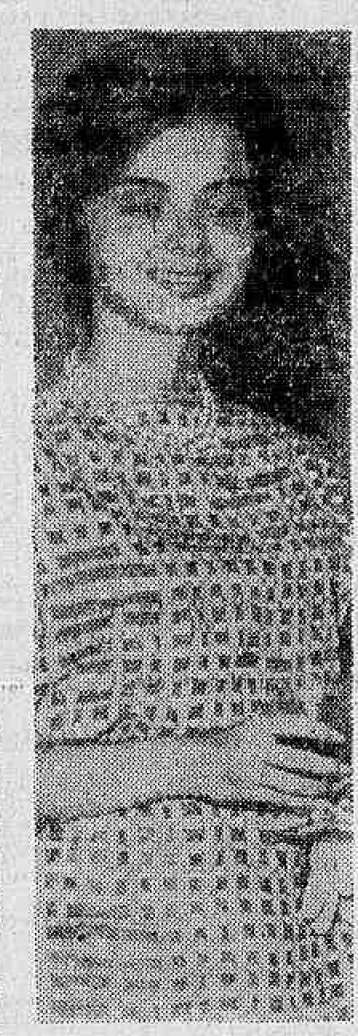

A futura diplomata Regina Hercilia Alvaro Costa atarefadíssima com seus estudos para o Curso Rio Branco.

ESPANHA COMEMORA SUA DATA

Comemorando a data nacional da Espanha, a Embaixada daquele país amigo fará realizar hoje, às 21 horas, uma sessão cinematográfica com a projeção dos filmes "A Paleta de Velázquez", Mediterrâneo Andaluz" e "El Bierzo". As películas são um apanhados das mais famosas pinturas de Velázquez e das paisagens e costumes da Península Ibérica. A sessão será realizada no Centro Cultural Espanhol, Rua Farani, 60, Laranjeiras.

DESFILE

NELSON JORGE

Hoje no Jacarepaguá: 'Festa da Cerveja'

O MELHOR programa de hoje é a "Festa da Cerveja" que o Jacarepaguá conseguiu transportar para sua sede, já que, devido à distância, a maioria dos associados não poderão comparecer ao "Festival" que está sendo realizado em Botafogo. Procurando oferecer o melhor ao quadro social, o presidente Artur Soares conseguiu a presença da famosa banda de Negrinhos (Santa Catarina), que animará as tradicionais danças da festa. Início às 15 horas.

ADIAMENTO

A FESTA que seria realizada na última sexta-feira no Melo T. C., quando devia ser eleita a "Rainha do Veraneio" meloense, foi adiada em virtude do falecimento da progenitora do confrade e amigo Avelin Freitas. Êste colunista associa-se às manifestações de pesar, dadas ao correio colega.

II SEMANA DA TIJUCA

COMEÇA hoje as comemorações da II Semana da Tijuca, promoção que movimenta tôda população tijucana. Uma série de festividades estão programadas e o "prefeitinho" Paulo Zonain está à frente do movimento. Os clubes do famoso bairro estão colaborando com a promoção. Como tijucano os nossos aplausos à magnífica iniciativa

ALMÔÇO

OS amigos Nilo e Diná Duarte estarão se despedindo de sua antiga residência hoje, com um almôço, no qual reunirá vários amigos diletos. O simpático casal passar a residir na Praça Saenz Pena.

RECEBEMOS do diretor de Intercâmbio de Propaganda da ASCB a seguinte missiva:

Prezado colunista:

Mais para dar uma satisfação ao nosso quadro social, leitor desta prestigiosa coluna, de que para defender a Associação dos Servidores Civis do Brasil, da acusação extemporânea feita pelo senhor Bellor Melo, publicada por você e outro amigos da coluna social, nos jornais de 9-7-64, esclareço:

1 — Não é verdade que a Associação dos Servidores Civis do Brasil deixará de entregar os troféus prometidos, pelo valor significativo que êles encerraram;

2 — Aquêles cronistas que nos senças na agradável noite de confraternização que realizamos, foram cientificados de que infelizmente não poderiam receber o troféu prometido, em face da Firma em que fizemos a encomenda ter-nos informado que só poderia fazer a entrega do pedido, dadas as suas características especiais, detnro de quarenta ou sessenta dias;

3 — Os troféus já chegaram e estão sendo gravados, de forma que na semana próxima vindoura, será com satisfação que o nosso recém-empossado diretor social — Mário Júlio, providenciará a sua entrega a todos aquêles que foram, naquela oportunidade, por nós distinguidos.

Certo, do amigo de sempre, dar a esta o mesmo destaque que foi dado à noite que se refute e que sòmente visou quebrar a harmonia de longos anos existentes entre a Associação dos Servidores Civis do Brasil e a crônica social, que, modestamente, em 5 anos de direção venho procurando manter subscrevo-me com estima e admiração Coridalmente. Osmar Luis Viana Genofre".

PECAS E ACESSÓRIOS PARA AUTOMÓVEIS

CASA NOVA
FUNDADA EM 1926

IMPORTADORES

MATRIZ: RUA FIGUEIRA DE MELO, 338/350 — TELEFONE: 34-2030 (RÊDE INTERNA) — TELEGR.: "ZANOVA"

FILIAIS — RUA BARAO DE SÃO FELIX, 143 — TEL.: 43-9708
RUA BENTO CARDOSO, 1 — TEL.: 30-8551
RUA VOLUNTARIOS DA PATRIA, 97-A — TEL.: 46-8094
RUA DA CONCEIÇÃO 181 — NITERÓI — TEL.: 2-3217

Sòmente na Matriz — Sòmente na Matriz — Sòmente na Matriz

Agora completo serviço de borracheiro com a tradição CASA NOVA

ASSISTÊNCIA AOS LÁZAROS

O Hospital dos Lázaros (atual Frei Antônio) instituição de iniciativa privada, sita na Praça Mário Nazaré n.º 52, São Cristóvão, telefone: 28-0045 aceita qualquer auxílio ou donativo para assistência aos enfermos hansenianos ali internados. Dirigir-se, no local, à irmã Superiora.

DISCOS

ALBERTO REGO

'Bossa Session'

O lançamento do elepê "Trini Lopez at PJ's" da Reprise, faz parte de uma série de surprêsas que a Odeon programou para os discófilos brasileiros êste ano. O disco em questão vinha sendo aguardado com ansiedade pelo público, dada a repercussão do êxito obtido nos Estados Unidos, na Europa e em alguns países sul-americanos. Trini é texano, filho de família mexicana e nasceu em Dallas. Tem personalidade de artística. Canta em espanhol e inglês com espontânea naturalidade. Sua voz é agradável e seu sentido rítmico é admirável. "Trini Lopez at Pj's" é um disco vibrante e cem por cento dançante. As composições nêle incluídas foram muito bem selecionadas e as gravações bem realizadas, principalmente no que se refere a intervenção do público que acompanha Trini, o aclama entusiàsticamente, numa atmosfera de alegria fora do comum. "La Bamba" e "América" são sucessos, "If I Had A Mammer", "Bye Blackbird", "Cielito Lindo", "Granada", "Volare" e "Uncham My Heart" rejuvenesceram.

●

A "Elenco", Silvia Teles, Lúcio Alves e Roberto Menescal e seu conjunto oferecerão, amanhã, um coquetel, crônica especializada, no Zum-Zum. Motivo: lançamento do elepê "Bossa Session".

●

O maestro, arranjador, pianista e compositor Guio de Morais, depois de alguns anos repletos de preocupações com a "Tiger" (etiqueta de sua propriedade), reaparece com o disco "Gente que diz de Balanço", editado pela Continental. Uma volta auspiciosa do talentoso e versátil músico pernambucano, cujo elepê pode figurar entre os melhores lançamentos instrumentais do ano. E' uma produção dançante fora do trivial, onde em cada faixa uma série de atrativos harmônicos são revelados dentro da nova concepção musical, valorizada pelas variadas improvisações intervenções dos côros mistos e masculinos e a presença, vez por outra, da cantora Vanda, uma artista com todos os predicados para se tornar uma estrêla de primeira grandeza no cenário da que diz de balanço" confirma também o bom-gôsto de Norival Reis, técnico de som e atual diretor artístico da Continental, setor Rio, cuja orientação muito contribuiu para o brilhantismo dêste longa duração.

●

Foi firmado convênio entre a RGE e Barclay.

●

A partir do mês de agôsto serão partir do mês de agôsto serão lançados no Brasil as gravações da marca francesa e, na França as gravações da RGE. Entre os primeiros discos que serão editados na terra de Aznavour figuram: Vanda, Vagamente", "Embalo", com Tenório Jr, "Avanço" e os elepês de Maísa.

●

Nélson Gonçalves está terminando a gravação de mais um elepê. O título será "Tudo de mim", extraído da canção de Evaldo Gouveia-Jair Amorim e a única composição nova do disco. "Cabelos Brancos", Risque, Da côr do Pecado, A mesma Rosa Amarela, Noite cheia de Estrêlas, Sigto-me bem, Ave-Maria, Nossa Comedia e Dora completam a seleção.

ANTES DE COMPRAR APARTAMENTOS ANALISE AS OFERTAS DA

ORCAL imóveis

COMPRA VENDA ADMINISTRAÇÃO DEPTO JURÍDICO INVESTIMENTOS

Av. Amaral Peixoto 334 conj. 505/6 Tels. 2-1967 e 2-3384

CLINICA MEDICO-CIRURGICA DO

DR. AMÉRICO CAPARICA

Consultorio: Rua Visconde do Rio Branco 31 (Elevador) — Telefone 42-2056 — Diàriamente das 15 às 18 horas. Residência Rua Gonçalves Crespo 366 — 2º andar — Apartamento n. 201 — Telefone: 28-0263

TEATRO

BRÍCIO DE ABREU

Bilac e o Teatro

TERMINAMOS hoje a crônica de Olavo Bilac, publicada no n.º 3, março de 1907, da grande revista "Kosmos". A propósito da falta de público nos teatros, dizia êle: "Uma última hipótese se apresenta: será falta de gôsto do público? Mas, há quinze ou vinte anos, o público enchia os teatros! E é possível que êsse público tenha perdido o gôsto artístico, a ponto de desprezar hoje completamente aquilo que com tanto entusiasmo apreciava há quinze ou vinte anos.

Tenho uma idéia, que já me valeu muitos doestos anônimos, mas que cada vez me parece mais justa. Creio que o que nos falta, para que tenhamos teatro, é... teatro. Teatro-casa, teatro-edifício, entenda-se bem. Porque, positivamente, não se pode dar o nome de TEATRO a qualquer dêsses pardieiros a que somos obrigados a ir, quando queremos ouvir uma peça O Lírico e o São Pedro estão sempre fechados; o Pálace e o Moulin, que são limpos e têm comodidade, nunca representam coisa séria. E os teatros (?) em que se representam peças que nos interessam, como "O Dote" e a "Última Noite", — são modêlos de incomodidade, de falta de limpeza e feialdade. Estive nos teatros, em que se representam as peças de Artur Azevedo e Paulo Barreto; estive lá, justamente na mesma noite em que lá estêve o presidente da República; e lá estive (ai de mim) em companhia de três estrangeiros, homens de imprensa, homens de fina educação, que haviam chegado na véspera ao Rio. Como eram homens de fina educação, nada me disseram do espanto que experimentavam, vendo-se naquele galpão hediondo, velho, feio, sujo, incômodo, a que nós chamamos pomposamente — um TEATRO! Nada me disseram, mas o seu espanto claramente se lia nos olhos assombrados com que êles miravam tudo aquilo. Já não me quero referir de nôvo à estupefativa e inacreditável decoração daquele camarote presidencial, que parecia enfeitado com colchas velhas de hospedarias baratas... Mas aquelas cadeiras pequeninas, trepadas umas sôbre as outras, obrigando cada espectador a sentar-se no colo do espectador da esquerda e a carregar no seu próprio colo o espectador da direita! Mas aquêle réles aspecto de teatro da roça, construído e pintado por arquitetos e pintores de meia tijela. Mas aquêles corredores medonhos! Mas aquêle botequim ignóbil! Mas aquêle jardim, indecente!... Ah! decididamente, é preciso ter coragem heróica para ir perder uma noite em tal lugar! E ninguém me tira da cabeça esta idéia: o público deixa de ir ao teatro, ùnicamente porque não está disposto a sair de lá com os rins moídos por aquêles assentos incômodos, e com as pernas devoradas por pulgas ferozes!

Hão de descobrir talvez uma contradição no que escrevo. Dirão talvez: "mas há quinze anos, tal teatro era tão mau e tão sujo como é hoje. — e você diz que há quinze anos o público o freqüentava..." Não há contradição. Disse e repito que, em matéria de educação e cultura artística, o povo carioca não pode ter retrogradado: ao contrário, progrediu. Mas não progrediu sòmente nisso. Progrediu também no modo de entender o asseio, higiene e o confôrto. E é por isso que êle não tolera hoje a falta de asseio, de higiene e de confôrto que tolerava outrora. O público sabe hoje o que é limpeza, porque vê a cidade mais limpa do que antigamente: e é justo que não suporte os teatros (?) abomináveis que antigamente suportava. — OLAVO BILAC.

Os leitores desta coluna tirem as conclusões e façam as comparações que quiserem. De 1907 até 1964 vão muitos anos... mas...

TEATROLICES

● Na próxima segunda-feira, amanhã, será realizada mais uma leitura dramática, às 21 horas, no auditório da Embaixada dos Estados Unidos. Desta vez será "Anjo de Pedra", de Tennessee Williams, em tradução de Sérgio Viotti e com um grande elenco.

● Por ordem do governador do Estado foram baixados os preços da temporada lírica do Teatro Municipal em quase 50%. Já que o governador houve por bem ter êsse gesto admirável, por que não pensa no resto dos nossos teatros? Seria o caso de diminuir-lhes os encargos tributários com a condição de que diminuíssem também o preço das entradas que estão para lá de 1.000 cruzeiros.

● Luís Peixoto colhendo elementos para uma biografia do autor do passado Cândido Costa, um dos fundadores da SBAT (que lhe deve a sua existência). Foi autor e tradutor muito em voga no começo do século e era funcionário do Tesouro. Foi amigo íntimo de Machado de Assis, Bilac, Artur Azevedo, Coelho Neto etc. Quem tiver informações nesse sentido pode-se dirigir à SBAT.

CARROS DA SIMCA

O QUILOMETRO

VENDEM-SE todos os produtos da linha de fabricação da SIMCA DO BRASIL. Aceita-se troca e facilita-se o pagamento. TRATAR pelos tels.: 30.9758 e 23-3436

CINEMAS

ESTRÊIAS

● NAS ÁGUAS DA MARUJADA — (Censura Livre) com Connie Francis, Pacela Prentiss e Russ Tamblyn — Metro Passeio, Metro Copacabana, Metro Tijuca, Azteca, Palácio Higienópolis.

● O PROFESSOR ALOPRADO (Censura Livre) com Jerry Lewis e Stella Stevens — Opera, Festival, Kelly, Rio Branco, Bruni Ipanema, Bruni Grajaú, Imperator, Brasília Alta, São Pedro, Paraiso e Mathilde.

● AMOR E DESEJO (Proib. até 18 anos) com Merle Oberon e Steve Cochran — Palácio, Leblon, Alaska e Madrid.

● O GLADIADOR DE ROMA (Proib. até 10 anos) com Gordon Scott — Pathe, Ricamar e Azul (Niterói).

● O GRANDE AMOR DE NOSSAS VIDAS (Censura Livre) com Maureen O'Hara e Brian Keith — Bruni Flamengo, Caruso Copacabana, Bruni Botafogo, Bruni Meier, Regência, Bruni Sans Pena, Metro (Penha), Metro (Bonsucesso) e São Jorge (Niterói).

● O HOMEM DO DINER'S CLUB (Censura Livre) com Danny Kaye e Martha Hyer — Vitória, Miramar, Carioca e Santa Alice.

● VENENO BRANCO (Proib. até 18 anos) — Cineac.

● CLEOPATRA (Proib. até 18 anos) com Richard Burton e Elizabeth Taylor — Santa Cecília e Santa Emília.

● VICIO MALDITO (Proib. até 18 anos) com Jack Lemon — Pirajá.

● FÚRIA NA ALASKA (Proib. até 14 anos) — Braz de Pina.

● O FILHO DO SHEIK (Proib. até 10 anos) com Gordon Scott e Mitchell Gordon — Plaza, Olinda, Mascote, Mauá, Cascara, Baronesa, Jussara, e Palácio (Campo Grande).

CONTINUAÇÕES

● OPERAÇÃO BIKINI (Proib. até 10 anos) com Tab Hunter e Eva Six — Copacabana, Botafogo, Natal-Roma, Odeon (Niterói) e Capitólio (Petrópolis).

● AS AVENTURAS DE TOM JONES (Proib. até 18 anos) com Albert Fynney — Bruni Copacabana e Britânia.

● PAPAI NÃO SABE NADA (Censura Livre) com James Stewart — São José, Ipanema, Tijuca, Olinda, Moça Bonita, Coliseu e Eden.

● OS TIRANOS TAMBÉM AMAM — (Proib. até 14 anos) com Charlton Heston — Rex, América e Petrópolis.

● MERCADO DE CORAÇÕES (Censura Livre) com Glenn Ford — Marrocos e Esperanto (Petrópolis).

● LOUCURAS A BORDO (Censura Livre) com Peter Alexander e Ingeborgh Schöner — Veneza (exclusivamente).

● O BEIJO DO VAMPIRO (Proib. até 18 anos) com Clifford Evans — Império, Rian e Leopoldina.

● ÁGUIAS EM ALERTA (Censura Livre) com Rock Hudson — São Luis.

● OS REIS DO SOL (Proib. até 14 anos) com Yul Brynner e Shirley Anne Field — Flórida, Eskye (Tijuca), Iris, Rosário e São João (Meriti).

● LAWRENCE DA ARABIA (Proib. até 10 anos) com Alec Guinness e Anthony Queen — Capitólio.

● CANÇÃO DA ESPERANÇA (Proib. até 18 anos) com Bobby Darin e Stella Stevens — Alvorada.

OUTROS CINEMAS

● A SETA DE OURO (Censura Livre) com Tab Hunter e Rossana Podestà — Para Todos.

● O MAJOR DAS BARBADAS (Censura Livre) com Jean Gabin — Paris Pálace e Paissandu.

● DESEJO HUMANO (Proib. até 18 anos) com Glenn Ford e Glória Grahme — Rio Pálace e Rivoli.

● MULHERES VAMPIRO (Proib. até 18 anos) com Lorena Velasques — Caxias e D. Pedro (Petrópolis).

● INDIA (Proib. até 18 anos) e AS GATAS REBELDES — Piedade e Floriano.

● OS TAMBORES DA MORTE (Proibido até 14 anos) e A PATRULHA FANTASMA — Vitória (Bangu).

● OS COMANCHEROS (Proib. até 14 anos) com John Wayne — Alameda (Niterói).

● O MAIS LONGO DOS DIAS (Proibido até 10 anos) — Cachamby, Paz (Caxias) e Guanabara.

● OS CINCO FALCÕES NEGROS — (Proib. até 10 anos) — Cine Mac 26 (Jacarepaguá).

● POR UM CÉU DE LIBERDADE (Censura Livre) com John Herbert, Lia Cortese e Odilon Azevedo — Riviera.

● O QUE TERÁ ACONTECIDO A BABY JANE (Proib. até 18 anos) — Central (Niterói).

● A MODERNA MATA HARI (Proib. até 14 anos) — Monte Castelo.

● O CERCO DE CIRACUSA (Proib. até 10 anos) com Rossano Brazzi e Tina Louise — Cine Coimbra.

● O CÍRCULO DO MEDO (Proib. até 18 anos) — Cine Anchieta.

● AMORES CÉLEBRES (Proib. até 18 anos) com Brigitte Bardot, Alain Delon e Simone Signoret — Art Copacabana, Art Tijuca, Art Méier e São Bento (Niterói).

● A BELA E A FERA (Proib. até 10 anos) — Cine Jussara.

TEATROS

● **TEATRO DE ARENA DA GUANABARA** (Avenida Chile, esquina do Largo da Carioca) — "África" pelo Ballet Folclórico de Mercedes Batista, com Paulo Salgueiro e Ailton Tobias

● **TEATRO DE BOLSO** (Rua Jangadeiros, 28, Praça General Osório, telefone: 27-3122) — "O Cunhado do ex-Presidente" comédia de Aurimar Rocha, sob a direção do autor com cenários e figurinos de Nilson Pena e interpretação de Jorge Cherques, Moná Delacy, Aurimar Rocha, Thais Portinho, Raul da Mata, Eloína, José Maria Monteiro, Ceci Medina, Edson e outros

● **TEATRO COPACABANA** (Avenida Copacabana, 291, telefone 57-1818, Rua do Teatro) — "Mary Mary" co-apresentada por Fábio Sabag, com Célia Biar, Sebastião, sob a direção de Adolfo Celi, com cenários de Túlio Costa e interpretação de Fernanda Montenegro, Leonardo Vilar, Osvaldo Loureiro, Carlos Kroeber e Sônia Clara

● **TEATRO DULCINA** (Rua Alcindo Guanabara, 17, telefone 42-5807) — "Week End" comédia de Noel Coward, média de Jean Kerr, em tradução de Millor Fernandes, Vasconcelos, Rosita Tomás Lopes, Antônio Gonzaga, Norma Blum e outros

● **TEATRO JOVEM** (Praia de Botafogo, 522, telefone 46-3166) — "Antígona" peça de Anouilh apresentada por Antônio de Cabo com Natália Timberg, Paulo Padilha, Elisabeth Gasper, Osvaldo Louzada, Vanda Lacerda e outros

● **TEATRO GINÁSTICO** (Avenida Graça Aranha, 187, telefone: 42-4521) — "Os Direitos da Mulher", comédia de Alfonso Paso, apresentada por Vasco Morgado em tradução de Daniel Rocha, direção de Antônio de Cabo, cenário de Pedro Leitão — com Agildo Ribeiro, Célia Biar, Sônia Dutra, Mário Lago, Teresa Raquel (participação especial), Nestor de Montemar, Maria Regina, Jacqueline Lawrence e Rostran Fernandes.

● **TEATRO MAISON DE FRANCE** — "Descalços no Parque" peça de Neil Simone, produção de Oscar Ornstein, dirigida por Zimbinski, com Helena Inês, Cecil Thiré, Maria Sampaio e Zimbinski.

● **TEATRO MESBLA** (Rua do Passeio, 42, telefone: 42-4880) — "Três em Lua-de-Mel" comédia de Ribeirinho e Henrique Santana, com Dayse Lucidi, André Vilon, Paulo de Carvalho, Iurema Magalhães, Delorges Caminha, Léda Vale, Manuel Pêra e Agnes Fontoura

● **TEATRO NACIONAL DE COMÉDIA** (Avenida Rio Branco, 179, telefone: 22-0367) — "O Inoportuno" peça de Harold Pinter pelo Grupo Decisão, de São Paulo, com direção de Antônio Abujamarra e interpretação de Lafaiete Galvão, Emílio de Biasi e Sérgio Hamberti

TEATRO DA PRAÇA (Praça Cardeal Arcoverde, telefone 38-7003) — "O Hospede Inesperado" peça policial, de Agatha Cristie, com Isabel Teresa, Carlos Alberto, Glauce Rocha, Paulo Serrado e outros

● **TEATRO SANTA ROSA** (Rua Visconde de Pirajá, 22, telefone 48-2478) — "Tôda Donzela Tem um Pai Que é Uma Fera" comédia de Carlos Gil com o autor, Vera Viana, Adriano Rosa, Renata Fronzi e Artur Costa Filho.

O assunto é moda

O "TAILLEUR": NOSSO MELHOR AMIGO

Vejamos em primeiro lugar as suas conveniências: prático, veste sempre bem, afina a silhueta, convém a tôdas as horas do dia, faz jovem, pode variar de aspecto dependendo, é claro, dos acessórios. Nos dias que correm, o "tailleur" é favorito. Mãe e filha se ajustam perfeitamente em questão de elegância. A senhora veste-o com real prazer, a jovenzinha é valorizada, porque o "tailleur" põe em evidência a sua autêntica mocidade.

AS QUATRO FACES DE SEU "TAILLEUR"

1 — Tecido de superior qualidade.
Cor neutra
Simples

2 — Saia reta
Casaco sôlto (não modela)
Blusa singela ou sofisticada
Botões forrados

3 — Cordão de ouro arrematando o casaco.
O "gilet" substitui a blusinha
A écharpe vela o pescoço
A golinha redonda rejuvenesce

4 — Sapatos Chanel
Bôlsa tipo carteira, retangular
Botões franceses (ouro velho)
Detalhes de napa.

E eis que, seguindo êsse roteiro, a leitora terá uma idéia de como vestir-se nos dias frios que atravessamos. Quando "não souber que vestido vai usar"... Recorra ao seu tailleurzinho. Êle está sempre pronto para resolver o seu problema de elegância.

CANTINHO DA MAMÃE

Criança excitada pelo excesso de mimo, eis um problema que muitas mães, ciosas de seus relevantes deveres, enfrentam por falta de conhecimento. Quando o pequenino "está se fazendo de gente" a mãe embevecida com as gracinhas, procura "puxar" pela criança. O menino fica cansado e sensível como são tôdas as crianças, torna-se fàcilmente excitável. Não dorme nem se alimenta satisfatòriamente, chora e se irrita. Exige que seu filho se torne um neurônico. Deixe-o sossegado em seu cerquinho e estará cooperando para que êle se mantenha sempre bem humorado e saudável.

—•—

E' muito importante para a vida do seu filho a disciplina alimentar. A mamada deve durar vinte minutos, sendo sugado de cada vez um dos seios. Obedeça, na alimentação do bebê, a horário regular. Essa medida se impõe se a mãe pretende que seu filho se habitue à disciplina. A criança que chora durante a noite pode ser acalentada, mas nunca se deve dar o seio se não estiver na hora certa de alimentar-se. Se a criança dormir, ultrapassando o prazo certo não deve ser acordada. Alguns minutos a mais não prejudica o número das mamadas que precisa ser mantido.

ARROZ À MODA PAULISTA

INGREDIENTES: meio quilo de arroz, 100 grs. de presunto defumado, 200 grs. de linguiça em pedacinhos, 3 colheres de sopa de queijo parmeson, 1 lata de ervilhas, 2 ovos cozidos, azeitonas sem caroço, cebolas, alhos, salsa, tomates.

MANEIRA DE FAZER: Faça um refogado com todos os temperos. Junte o arroz e deixe dourar um pouco. Ponha água apenas o suficiente para cozinhar. Unte uma fôrma com manteiga, forre com uma camada de arroz, polvilhe com queijo ralado. Ponha uma camada de ervilhas uma de presunto e outra de arroz. Por cima destas, uma camada de linguiça em pedacinhos, algumas rodelas de ôvo e algumas azeitonas. Cubra com arroz e pincele com uma gema de ôvo misturado com um pouco de leite e manteiga. Enfeite com azeitonas e leve ao forno para dourar. Desenforme e sirva bem quente.

"Crylor: requinte

O "ensemble" que traz a marca de Crylor é composto de uma saia cinza, reta, singela. O blusão vermelho vivo tem como detalhe importante os pespontos que são uma constante da nova moda. Jóia em ouro velho e graça feminina. (Serviço de Imprensa da Embaixada da França para o DC).

Aqui prá nós

ETIQUÊTA

Ao cavalheiro que acompanha a dama, cabe escolher o menu. Mas a ela também cabe o direito de oferecer sugestões. Se acontecer o restaurante não ter "maître", o cavalheiro deve avançar na frente e escolher a mesa, afastando a cadeira para que a convidada se sente.

VOCÊ SABE O QUE É HIGIENE MENTAL?

A higiene mental é, na verdade, tão indispensável à vida quanto a própria higiene corporal. Não disperdiçar energias em queixas inúteis nem em comentários que não sejam construtivos.

A DANÇA DESENVOLVE A AUTOCONFIANÇA

Ensine à sua filhinha dança e movimentos rítmicos que, sob o ponto de vista psicológico, oferecem grandes resultados. Está provado que a dança age como uma grande beneficiadora das crianças tímidas, pois desenvolve a autoconfiança.

EVITE O QUEIXO DUPLO

Levante um pouco o rosto e, com a palma da mão, bata vigorosamente no queixo duplo até sentir a pele ligeiramente aquecida. Faça êsse processo diàriamente. Não caminhe com a cabeça baixa, pois acentua a papada.

ELEGÂNCIA: OS DETALHES

Aparecem nos cabelos das mulheres jóias cintilantes nas noites de gala: pedras e pedrarias, barretes, travessinhas, laços. Os vestidos são faiscantes, enriquecidos em encantadores detalhes.

Sindicato Nacional dos Oficiais de Máquinas da Marinha Mercante

EDITAL DE CONVOCAÇÃO

ASSEMBLEIA GERAL ORDINARIA

De ordem do sr. Presidente convoca-se aos Srs. Associados quites, para a Assembléia Geral Ordinária, a realizar-se no dia 14 do corrente, têrça-feira, às 16 e 17 horas, respectivamente em 1.ª e 2.ª convocações a fim de tratar do seguinte assunto:

a) — Leitura, Discussão e Aprovação da Previsão Orçamentária para o ano de 1965.

Rio de Janeiro, 10 de julho de 1964.

Hélio José dos Santos Lopes — Secretário.

"À luz do abajur" na Rio de Janeiro

João Vieira e Válter Paiva estão apresentando com sucesso, na Rádio Rio de Janeiro, de segunda a sexta-feira das 23 às 24 horas, o programa "A Luz do Abajur" Programa de poesias, músicas selecionadas e de conselhos à mulher. Na última quinta-feira o programa de João Vieira contou com a presença de Madame Rosa Macedo e seis profissionais (foto) que deram conselhos de beleza às ouvintes de "A Luz do Abajur" Os produtores do programa acrescentam que a atração da Rádio Rio de Janeiro é um programa feito "do coração para o coração.

Os "top" da semana

O programa "Almôço com as estrêlas", que é apresentado aos sábados como atração do "AP-Show" dá um prêmio tôdas as semanas aos que mais se destacaram no cinema, teatro, televisão, esportes e sociedade. A foto, é dos últimos "top", há duas semanas atrás, aparecendo os premiados da esquerda: Fernando César, compositor; Ted Moreno, cantor; Helena de Lima, cantora; Lúcio Mauro e o "boxeur" Fernando Barreto.

NA RONDA DA ONDA

CONDE PERVITIN

A gravadora "Sol" mandou convite para o Conde participar de um coquetel do lançamento do disco do pianista Oriano de Almeida. Só que, no convite, esqueceu de dizer o dia e a hora do coquetel. Coisas.

—•—

A convite de Jean Jacques o conde Pervitin, aqui o papai, foi assistir ao show das "meninas" da buate "Stop Club", ali na Galeria Alasca, em Copa. Muita gente boa, como diz o Lalau Ponte Preta. E muita gente boa de ôlho nas "meninas" Bom espetáculo o do "Stop Club", muito bom, mesmo.

—•—

Informa-se que o grupo Simonsen já não comanda, como comandava, a maioria das ações da Excélsior carioca. Motivos e razões porque há uma certa bagunça administrativa no mais simpático canal de televisão da Guanabara. Artistas e produtores se queixam. Fala-se, aqui fora, muito mal da Excélsior. O canal dois deveria destruir essa onda, minha gente...

—•—

O Sindicato das Empresas de Radiodifusão da Guanabara ganhou a questão da programação ao vivo, em rádio e televisão no Tribunal de Recursos. Foi derrubado um decreto de Jango que beneficiava o artista. Enlatados e discos continuarão roubando o "cachet" dos artistas. Muito engraçado...

—•—

O Conde lamenta o desentendido entre Raul Longras e Alziro Zarur. Pela primeira vez, dois "irmãos" estão brigando. Dizem pessoas entendidas, que a história se repete. Longras e Alziro reeditam Abel e Caim. O difícil, na questão, é saber qual dos dois é o Caim...

—•—

Enda Guedes trabalhando o compacto de Dora Lopes, nas emissoras dêste Estado Guanabarino. De penteado nôvo, a mais nova das irmãs Guedes, anda desacatando por aí, mais magra e mais bonita, segundo pessoas entendidas.

—•—

Fofocas, intrigas, despeito jogaram o excelente, o extraordinário Paulo Roberto, um dos homens mais humanos do rádio brasileiro, a um melancólico "corner", na Rádio Nacional. O conde tem certeza de que o sr. Mário Neiva não conhece bem Paulo Roberto. O grande radialista é um patrimônio da PRE-8.

—•—

Viajando, viajando muito e sem parar, a menina Maria Valesca, amiga de Cleide de Magalhães. Duas viajantes: cantoras que percorrem êste Brasil de ponta a ponta. Tôdas as semanas, as meninas vão cantar lá fora Trabalho de disco de primeira linha.

—•—

Marisa Barroso de malas prontas para acertar viagem rumo a Portugal. Dois meses de temporada, segundo informam ao Conde Pervitin. Marisa Barroso, antes de seguir, deixará gravado um compacto com a sua nova fábrica — a "Chantecler"

—•—

Locutor de turfe, plenamente apaixonado, deixado do seu amor, é surpreendido mandando recadinhos de amor durante as corridas. Quase impossível falar-se em cavalos e em amor. Mas ao locutor nada é impossível. E o recado foi pelo éter espetacularmente. O Conde que não é de escutar corridas, ouviu o "bilhete aéreo" do apaixonado cidadão. Coisas da vida.

—•—

Derci Gonçalves recusando proposta de três milhões de cruzeiros da Excélsior de São Paulo e Rio para um contrato de um ano como exclusiva. Derci bateu o pé e pediu mais. Quer cinco milhões. E vão dar, é claro, porque Derci é um grande sucesso.

BASTIDORES DAS ESTAÇÕES

JORGE MASCARENHAS

Sinfônica vai tocar no Maracanãzinho: 25

A Rádio Ministério de Educação e a Rádio Roquete Pinto, patrocinarão no próximo dia 25, um grande concêrto, no Ginásio do Maracanãzinho, com a famosa Orquestra Sinfônica Nacional, da PRA-2. Será, temos certeza um bom espetáculo, e soubemos por intermédio do professor Eremildo Viana, diretor da Rádio Ministério de Educação, que os ingressos serão fornecidos gratuitamente ao público, que poderá assistir a grande orquestra, na ocasião, com a famosa pianista brasileira, Madalena Tagliaferro atuando como solista.

UMA DAS TV-RIO

"Só se fôr agora" mostrará a gauchinha Elis Regina, cantora bossa-nova, contratada da TV-Rio, que estreará no próximo dia 15, na noite do Rio, ao lado de Sônia Müller, também do Canal 13. Enquanto isso a "Rio" informa que a apresentação de "Ritinha Pavone, a menor e maior cantora do mundo" alcançou 70 por cento de audiência. Parabéns, ao "13" e a Ritinha, pelo sucesso.

DENISE VOLTOU

Falando de injustiças e dizendo estar mais apaixonada pelo noivo do que nunca, a "garôta-tupi" Denise Rocha de Almeida retornou do exterior sem ter conseguido o que tanto almejava. Lamentamos. Nós que somos admiradores e amigos de Denise tínhamos que ficar tristes. Pena que a garôta fale tanto no tal de Titus Belini, que por sinal, só tem um defeito: ser seu noivo.

MUNDIAL E ALTAMIRO

Altamiro Carrilho se ofereceu para aproveitar os novos artistas apresentados por Iraci Rarur — espôsa do Alziro — em seu programa dos sábados, às 17 horas, da Rádio Mundial. Altamiro ajudaterêsse do seu almôço com as "escado, estando mesmo organizando na Copacabana Discos grande trabalho como diretor artístico Na Mundial o AC será utilíssimo.

CÉLIA DESAPARECIDA

Célia Mara parece que sumiu da circulação, pois não tem mais visitado os Bastidores. A estrêla que vinha fazendo sucesso na Rádio Rio de Janeiro, resolveu ficar "difícil". O seu "Tribuna do Samba", no entanto continua mandando brasa aos sábados, às 12 horas. Apareça dona Mara.

"MISS BRASIL"

Gostamos muito da decisão do júri para a primeira colocação no Concurso de "Miss Brasil". Adoramos a Ângela e não escolheríamos outra. Quantos aos demais pontos, preferimos não comentar. Haveriam de certo protestos.

A Rádio Guanabara realizou ampla cobertura dos desfiles de "Miss Guanabara" e "Miss Brasil" no Maracanãzinho. Funcionaram Cid Neves, Rujany Martins, Moreira Serra, Zenibe e supervisão geral de Dolar Tânus.

"AP-SHOW"

Aerton Perlingeiro resolveu estender também às crianças o interêsse do seu almôço com as "estrêlas", no "Ap-Show" da TV-Tupi. Assim é que agora tem sempre dois pequenos convidados à mesa: um que escreve ao programa solicitando, e outro escolhido entre os filhos dos artistas. O volume de cartas de crianças que desejam participar do almôço atesta o êxito da iniciativa.

NATAL DOS ÍNDIOS

Aerton Perlingeiro vai dar sua colaboração à Panair do Brasil na campanha para o Natal dos Índios, a fim de que neste ano, em maior número, os silvícolas do Alto Amazonas possam receber mais agasalhos, medicamentos, utilidades, gêneros, intensificando assim o movimento de beneficência que há vários anos essa emprêsa aérea vem mantendo para dar um Natal mais feliz aos nossos distantes irmãos da Amazônia.

RÁDIO GLOBO

Ao completar seu primeiro aniversário, o programa "A Cidade Contra o Crime", irradiado de segunda a sexta, às 14.35 horas, pela Rádio Globo, já figura entre os primeiros mais sintonizados no horário. O detective Perpétuo de Freitas continua a emprestar-lhe sua colaboração.

Elena de Lima

Menina para abusar da voz está aí.

NOTÍCIA MUSICAL

ARAQUEM MOURA

'O fino da bossa'

Um dos melhores lançamentos fonográficos dêste ano é, sem dúvida, o elepê da RGE, intitulado "O Fino da Bossa", onde encontramos os grandes intérpretes do momento, entre os quais figuram Jorge Bem, Alaíde Costa, Nara Leão, Wanda e Paulinho Nogueira.

Êste disco, gravado por ocasião de um "show", promovido pelo Centro Acadêmico XI de Agôsto e realizado no Teatro Paramount, de São Paulo, apesar de ter saído há poucos dias, já começa a figurar entre as gravações mais vendidas no Brasil.

Os apreciadores da bossa nova neste longaduração encontrarão os grandes sucessos, com seus criadores, como: "Chove Chuva", com Jorge Bem: "Onde Está Você", com a fabulosa Alaíde Costa: "Consolação", com Rosinha de Valença; "Seleção de Sambas", com Paulinho Nogueira: "Maria Moita", com Nara Leão; "Desafinado" com Vanda: "Berimbau", com Oscar Castro Neves; "Tem Dó" com Ana Lúcia e "Garôta de Ipanema", com o Zimbo Trio. Procurem ouvir êste elepê da RGE. Temos certeza que será do agrado de todos. A RGE está de parabéns com êsse lançamento.

"SAMBA DE BRANCO"

"Samba de Branco" é o título de um compacto-simples que será lançado, dentro de alguns dias, pela Victor, com Daniel Filho e Dorinha Duval. Do outro lado do disco encontraremos "Adoro a Dora". A gravação está boa e deverá agradar aos fans dos dois consagrados artistas da televisão. Vamos aguardar.

DINA GONÇALVES

A ex-lady crooner do conjunto de danças de Valdir Calmon e das boates "Arpege" e "Drinė" Dina Gonçalves, já está selecionando as músicas para o seu próximo elepê. A graciosa intérprete de "Louco" deverá gravar uma ou duas faixas, cantando em dupla com Fernando Barreto. A gravação, da Copacabana, deverá ser lançada em fins de agôsto próximo. Boa pedida.

CELINHA REIS

A menina Celinha Reis não pára. Está sempre viajando. Depois de excursionar por vários Estados, nestes últimos meses, já está estudando proposta de Valdir Calmon para um giro pela América Latina e pela Europa. A sambista da Copacabana continua de bola branca.

AGOSTINHO DOS SANTOS

Dentro de mais alguns dias a RGE lançará mais um elepê com Agostinho dos Santos, que acaba de regressar de vitoriosa temporada em Buenos Aires. Agostinho selecionou doze bonitas melodias que agradarão aos seus inúmeros fans.

ENCURTANDO

Roberto Carlos acaba de renovar, por mais quatro anos, seu contrato com a CBS — Bienvenido Granda continua sendo um dos que mais vende na RGE. Seu último elepê "Palavra de Carinho" ainda está nas paradas — Marisa Barroso preparando seu primeiro elepê para a Chantecler — Carlos José, agora na CBS, já está nas paradas com "Entrega total". Breve estará na praça com seu primeiro elepê para sua nova gravadora. — E por hoje é só. Domingo estaremos aqui com mais notícias musicais.

Djalma Lúcio

Djalma Lúcio, contratado da Phillips, está selecionando músicas para sua próxima gravação.

Doenças e operações dos olhos
DR. ADERBAL ALVES
AV. FRANKLIN ROOSEVELT, 84 — Grupo 204
Segundas, quartas e sextas das 13 às 19 horas
Tel.: 52-0200 — Res.: 57-0539

ESTADO DO RIO QUER INDUSTRIALIZAR-SE

NITERÓI — A partir de janeiro, entrará em funcionamento o setor de Desenvolvimento Econômico da Secretaria de Energia, com a incumbência de executar um plano geral de industrialização no Estado, que será favorecido pelos reforços energéticos que o Estado do Rio passará a contar em maio e junho de 1965.

As bases preliminares do "Plano de Industrialização" estão sendo ainda esquematizadas mas já fazem prever a instalação de fábricas de materiais de construção pré-montadas, microtratores e diversas outras de tecidos e cimento. O plano será apresentado ao governador Paulo Tôrres, pelo secretário de Energia, almirante Heleno Nunes.

VAI FUNCIONAR

A Secretaria de Energia e Desenvolvimento Econômico, criada em 1959, vinha atuando até agora apenas no setor energético, por falta de regulamentação dos seus setores destinados ao incremento da produção agro-industrial. Por outro lado, tal medida dependeria da ampliação de campo de geração de energia no Estado, para atender as necessidades de consumo de novas indústrias. Segundo as autoridades a conclusão do "plano de industrialização" em janeiro permitirá a imediata instalação das novas indústrias, pois em maio entrará em funcionamento a Usina Térmica de Campos (30 mil kw) e em junho estará concluída a interligação Light-CBEE-Macabu, carreando mais 100 mil kw de energia gerada em Furnas para o centro norte-fluminense.

AS INDUSTRIAS

Como resultado dos primeiros entendimentos mantidos para a industrialização do Estado, deverão ser instaladas cinco fábricas de cimento entre Carmo e Sapucaia, uma fábrica de microtratores, outra de material de construção pré-fabricado (Itaboraí) e diversas fábricas de tecidos, especialmente em Teresópolis.

A instalação das fábricas de tecidos foi proposta por industriais norte-americanos, que se comprometeram a construir vilas residenciais em troca de isenções e de uma localização privilegiada junto a rodovias importantes. Por outro lado, industriais alemães já manifestaram o seu interêsse em montar unidades fabris no Estado do Rio

VALORIZE SUAS CONSTRUÇÕES... com AZULEJOS

DE SUPERIOR QUALIDADE !

- DIVERSAS CÔRES
- VITRIFICAÇÃO PERFEITA
- MÁXIMA RESISTÊNCIA

... e lembre-se: o CREDI-MESBLA resolve o seu problema !

MESBLA

Rua 15 de Novembro, 21 — Tel. 2-8341

Emprêsa 100% nacional, meio século a serviço do país.

Estiveram em visita, ontem, em nossa redação os srs. Paulo Sacilote, presidente da Cia. Destilaria Old Scotia S/A, e Raimundo Alves da Silva, representante no Estado do Rio, do "Whisky Mac Cord's" Na oportunidade acertaram os detalhes para a promoção "Sinhàzinha-64".

* SOCIEDADE — DÉCIO BERNARD

FESTIVAL DE CINEMA

A bucólica Teresópolis foi palco, no final da semana, do Primeiro Festival de Cinema Brasileiro, um dos pontos da programação do 73º aniversário de fundação da cidade. Oitenta "guests", entre artistas e convidados, participaram do certame organizado pelo comentarista Adolfo Cruz, e o artista Wilson Viana. Sexta-feira, aconteceu a abertura oficial do certame, com um jantar na Taberna Alpina e com a entrega da chave da cidade aos artistas, pelo prefeito Flávio Bortoluzzi. À noite, no cinema Alvorada, foi exibida a película "Noite Quente em Copacabana". Ontem, foi oferecido um churrasco pelo Lion's Clube e Rotary Clube, e, hoje, encerrando o Festival, teremos uma "feijoada" junto ao lago da Fazenda Boa Fé. À noite, no clube de Luís Tourinho Barreto, uma reunião dançante será o pináculo do certame.

VISTA ALEGRE

A presidente do Educandário Vista Alegre sra Taís Carrapatoso nos convidando para a festa a ser realizada, hoje, à tarde, naquela instituição. Como atração haverá números de danças juninas interpretadas pelos próprios educandos e uma barraquinha com variedade de salgadinhos. Haverá um ônibus especial para levar os convidados, com partida marcada para às 3 horas em frente à Assembléia Legislativa.

HORA DE ARTE

Agradecemos o gentil convite da brilhante poetisa Marina Gonçalves para o coquetel e hora de arte, quando será lançado o seu livro intitulado "Meu Mundo Numa Jangada" nos salões da Associação Comercial, no Edifício do Palácio do Comércio. Marina, embora seja carioca faz questão que o seu primeiro lançamento seja feito em Niterói, onde já está radicada.

HIPISMO

Dia 2 de agôsto, o Clube Hípico Fluminense realizará um grande concurso hípico em comemoração ao 30.º aniversário do clube com a participação de cavaleiros civis e militares da Guanabara. O início está previsto para às 13,30 horas. Haverá prêmios até o 4.º lugar e prêmio extra para o cavaleiro campeão. A prova "General Elói Meneses" será a primeira e a "Prova Governador do Estado do Rio de Janeiro", a segunda. Após a prova, será oferecido ao governador do Estado, ao sr. Elói Meneses, aos cronistas e aos cavaleiros participantes e senhoras, um coquetel pela diretoria.

"POTINS"

Aniversaria, dia 20, a encantadora Luciola, filha do casal Acrísio Alvarenga. Irá recepcionar. ● Dia 19, no Clube Tamoio, de São Gonçalo, haverá uma quermesse cuja renda será revertida em benefício do EVA. ● A professôra Maria Alice Pires e o sr Garibaldi Cardoso de Aguiar estrearão aliança na mão direita, dia 18 de julho.

"Frota" economiza Cr$ 100 milhões

NITERÓI — Com a decisão do almirante Ramiro de Santa Cruz em transferir de estaleiros particulares para o "Estaleiro Cruzeiro do Sul" (da própria autarquia) os trabalhos de revisão das lanchas que fazem o transporte marítimo Rio-Niterói e Rio-Paquetá, será superior a Cr$ 100 milhões anuais a economia a ser obtida pela Superintendência dos Transportes da Baía de Guanabara.

O assessor de relações públicas da emprêsa autárquica, sr. Celso Travassos revelou que estas revisões nas embarcações eram feitas em estaleiros particulares. Cada embarcação, segundo os seus esclarecimentos, obrigatòriamente deve sofrer quatro revisões por ano, serviço que é cobrado na base de Cr$ 15 milhões anuais por embarcação.

MUNICÍPIOS

VOLTA REDONDA

1 — A Câmara Municipal, em sua última reunião, aprovou projeto do vereador Leonel Dacol, concedendo o título de cidadão voltarredondense ao presidente Castelo Branco. Agora, envida esforços no sentido de conseguir sua vinda, no dia 17, para receber o respectivo diploma e participar dos festejos comemorativos do 1º centenário da cidade e 1º decênio da criação do município.

2 — A Diretoria da Cia. Siderúrgica Nacional acaba de designar o engenheiro Olinto Meireles Miranda, para exercer o cargo de Superintendente de Custos, em substituição ao engenheiro Tarciso José Vilela.

CACHOEIRAS DE MACACU

A Exposição Agropecuária e Industrial que, anualmente, é realizada em Cachoeiras de Macacu, nesta época, não será levada a efeito êste ano, em virtude da Prefeitura local se negar a renovar o convênio que mantinha com ACAR-RJ. O convênio permitia a que os produtores industriais exibissem seus produtos, em "stands" e, posteriormente, fôssem vendidos para que a renda se revertesse em favor do hospital municipal local. A quebra do contrato que veio prejudicar, tanto o hospital como aos criadores e produtores, foi iniciativa do ex-prefeito Ubirajara Muniz, mantida pelo atual chefe do Executivo.

ÚLTIMA NOTÍCIA

FONSECA — Niterói — AGUARDEM

Sensacional lançamento na Alameda São Boaventura

SEGUNDO DOMINGO DE AGÔSTO

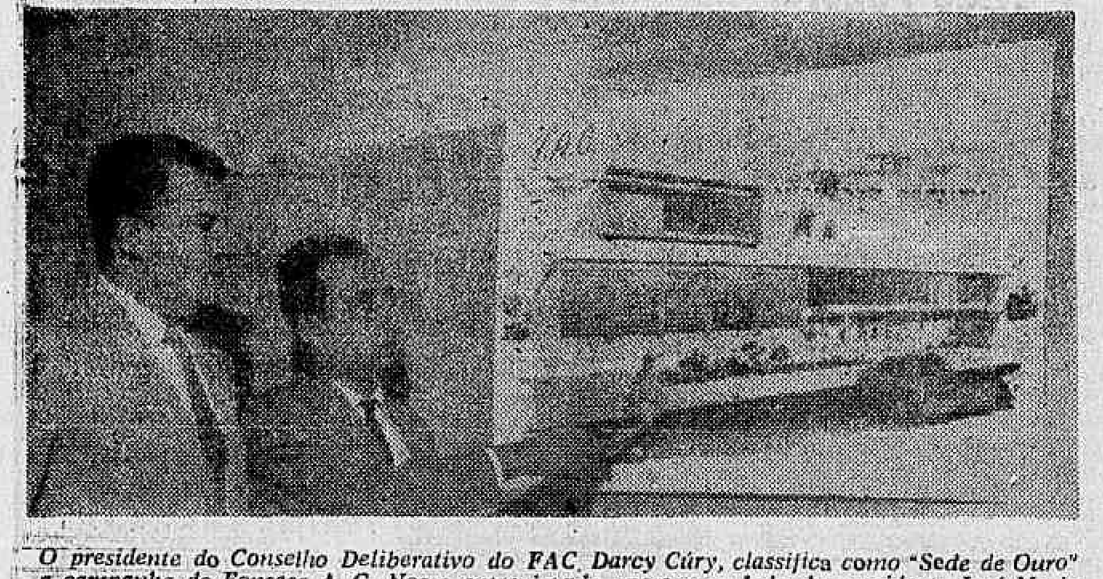

O presidente do Conselho Deliberativo do FAC, Darcy Cúry, classifica como "Sede de Ouro" a campanha do Fonseca A. C. Nosso entrevistado aparece ao lado do presidente José Maria Inácio.

Afirma o conselheiro Darcy Cury

Construiremos a "Sede de Ouro" do Fonseca AC

O jovem advogado Darcy Cury é um dos que sempre acreditaram na realização do sonho do Fonseca A. C., em construir sua monumental sede social. Tendo vivido a sua mocidade no bairro, é hoje o presidente do Conselho Deliberativo do veterano clube. Ouvido pela reportagem, deixou transparecer a sua vibração e entusiasmo pelo que chamou de "sede de ouro", referindo-se à campanha que está empolgando o quadro de associados do FAC.

Um imperativo da história e da tradição do Fonseca A. C.

— Nasceu espontâneamente, obedecendo a um imperativo da história e da tradição do Fonseca A. C. a campanha que ora empreendemos, por iniciativa do presidente José Maria Ignácio — declarou, inicialmente, Darcy Cury. E prosseguiu:

— As famílias do bairro do Fonseca sentiram em tempo a necessidade de ter a sua vida social própria e de dar a seus filhos os meios ideais de recreação.

Continuando, acentuou:

— Ao nôvo Fonseca A. C. nada faltará de essencial. Possuirá todos os atrativos exigidos pela sociedade moderna: ginásio completo para a prática de todos os esportes de salão e de quadra, piscinas, "play-ground", cinema, teatro e, além da imponente sede social, — frisou — uma Escola Maternal, para assistir e orientar os filhos dos nossos associados.

União dos veteranos e dos jovens

— Os veteranos e os jovens — prosseguiu Darcy Cury — se concentram em fôrças para levarem avante o empreendimento iniciado por José Maria, mas que a todos os fonsequenses pertence. O Conselho Deliberativo do clube, do qual tenho a honra de ser o presidente, é constituído de duas gerações: a primeira, representada pelos conselheiros Alírio e Altivo Cardodoso, Pedro Sader, Juldemar Macedo, Décio Gonçalves e Luiz Nascimento Lopes, a segunda, por mim representada e por Mário Pelinho, Manoel Alves, Jamil Moura e João Leiroz, ex-presidente do clube e do Conselho Deliberativo. Êsses nomes reunidos e mais outros conselheiros, deliberaram autorizar [illegible] da "Sede de Ouro" do Fonseca A. C Nada fal[illegible] para o clube realizar a sua obra: nomes de prestígio, glória e tradição, entusiasmo e apoio dos moradores, do comércio local e da imprensa, um patrimônio próprio altamente valorizado e uma emprêsa — a CREFI — administradora conceituada que assessora a diretoria.

Uma "Sede de Ouro" para o cinqüentenário

Concluindo sua entrevista, declarou Darcy Cury:

— Em 1967, o Fonseca A. C. completará 50 anos de existência. As obras que ora empreendemos celebrarão exuberantemente as suas bôdas de ouro. Conclamamos, pois, a colaboração e o apoio de todos os fonsequenses, jovens e veteranos, sócios, adeptos e moradores do bairro, para que em prazo breve possamos construir a "Sede de Ouro" do Fonseca A. C., onde [illegible] o cinqüentenário do nosso clube.

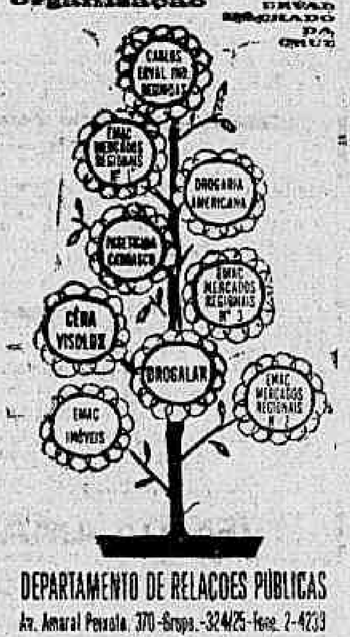

Hotel Avenida

O inverno da EUROPA está bem perto. Conheça-o em FRIBURGO e hospede-se no HOTEL AVENIDA

Reservas pelos telefones: 1463 e 1104

Trabalhador! A negligência e a imprudência são as maiores causas de acidente

(Contribuição dêste jornal e do Departamento de Acidentes do Trabalho do IAPI, para a segurança dos industriários).

AGORA FUNCIONANDO A PARTIR DAS 15 HORAS.

CONHEÇA O HI-FI Sirocco's

Av. Amaral Peixoto, 260 (terraço do Palácio dos Jornalistas).

Ambiente fechado.

TECIDO

PARA VOCÊ PAGAR EM 4 VEZES

Nós temos os mais delicados matizes, as padronagens mais requintadas, variedade de estoque, qualidade e preços.

Neste ano *você será original dando tecidos de presente.*

Sedas, Amoreias, Bordados, Shantungs e Gerseys estampados.

Tecelagem AMAZONAS

R. da Conceição, 73 - Tel. 4331 - Niterói

OS MELHORES PONTOS DO ESTADO DO RIO

hotel samanguaiá

restaurante e bar

cozinha internacional

condução própria — reservas: tel. 6611

jurujuba

RESTAURANTE E BAR CHÉRIE

jantares dançantes na base hi-fi (pista de danças)

PRAIA DE ICARAÍ, 177 - TEL. 5246

cozinha a la carte

Brazeiro Drink's Aió

NOVA DIREÇÃO

FEIJOADA COMPLETA AOS SÁBADOS

Ambiente agradável — Preços módicos

RUA DA CONCEIÇÃO, 143 — ESQ. BARÃO DO AMAZONAS

RESTAURANTE E CHURRASCARIA TEXAS

PRAIA DE ICARAÍ, 275 — ABERTO ATÉ AS 2 HORAS

COZINHA INTERNACIONAL — TODOS OS PRATOS ORIGINALIDADE E BOM GÔSTO

PARA SEU 'DINER' OU 'DRINK'

Boate BLUE SKY

Hi-fi — Pista de Danças

Sobreloja do Hotel CASSINO ICARAÍ

RESTAURANTE Le Petit Paris

COZINHA INTERNACIONAL

AMBIENTE AGRADÁVEL

PRAIA DE ICARAÍ 139 - NITERÓI - TEL. [illegible]

Jurujuba Iate Clube

O mais aprazível recanto da "Costa do Sol"

VISITE O CLUBE ESTE FIM DE SEMANA E TORNE-SE TAMBÉM SÓCIO PROPRIETÁRIO

Informações e Detalhes pelo tel. 22-8750 ou no Clube, tel. 2-2020 — Niterói

Buffet Monteiro

Completo serviço de "buffet" com profissionais de primeira categoria

Cocktail — Souper — Casamentos — Aniversários — Recepções — Jantares — Aluga-se material

Av. Amaral Peixoto, 450 — apto. 1208 — Tel. 4737

NITERÓI

VAI CONSTRUIR ?

OU FAZER QUALQUER REFORMA EM SUA CASA? VOCÊ ENCONTRARÁ O MATERIAL QUE PRECISAR NA

SERRARIA PARAÍSO

(10 LOJAS A SEU DISPOR: NITERÓI — SÃO GONÇALO E ITABORAÍ)

MATRIZ: — Rua Dr. Francisco Portela, 15

Sede Própria — São Gonçalo

EM NITERÓI: — Av. Amaral Peixoto, 912 — Loja S

Telefones: 2-3668 — 8195 e 8382

LAJES VOLTERRANA

EM NITERÓI

Av. Amaral Peixoto, 370

Sala 1116 - Tel. 2-6491

Representante: E. KASTRUP

FUJA DO ALUGUEL!

Construimos sua casa imediatamente em Niterói e adjacências, como também nas zonas de veraneio do Estado do Rio, como Petrópolis e Teresópolis e na Guanabara

Com pequena entrada facilitada e o saldo em 5 anos, sem juros.

Precisamos apenas da promessa de venda.

TRATAR NA:

PREDIAL CETRO LTDA.

AVENIDA RIO BRANCO, 156 — 13.º ANDAR — GRUPO 1.331 — TEL.: 42-4754

EDIFICIO «AVENIDA CENTRAL» — RIO — GB

KILZA
ARTEFATOS DE METAL
ATENÇÃO
Nôvo endereço: Avenida Amaral Peixoto, 178-sala 709 — Telefone: 5757

UMA TRADIÇÃO NO
MERCADO
IMOBILIÁRIO
FLUMINENSE
ALLEN
IMÓVEIS
Avenida
Amaral Peixoto,
460, grupo 102
Tel. 2-3627
Niterói

ICARAÍ
NO MELHOR PONTO, RUA OTAVIO CARNEIRO, 121 e 125
Vendemos apartamentos de 2 quartos, 1 sala, banheiro social, cozinha e quarto de empregada, com WC, área de serviço com tanque e instalações para máquina de lavar roupa.
VEJA HOJE! O PONTO É EXCELENTE
Informações:
RUSH
RUSH Imobiliária Ltda.
RUA DA CONCEIÇAO, 184-loja — Telefone: 2-4776
Niterói

NÉLSON
vende em 20 dias seu imóvel, mesmo alugado na Guanabara ou Estado do Rio. Tratar Avenida Amaral Peixoto, 178 sala 709, telefone: 5757, Niterói.

NITERÓI — Centro. Residência 3 quartos e dependências. Telefone: 5757. Facilito, vazio.

S. GONÇALO — Paraíso, chácara à beira, asfalto, linha de bonde etc., área de 10 mil metros quadrados com residência, água e luz etc. Facilito pagamento. Tel.: 5757. Sr. Nélson.

NITERÓI, Fonseca — Riodades, vende-se bela residência vazia, 3 quartos, dependências empregadas. Facilito. Tel.: 5757.

NITERÓI Centro — Conjunto com 3 salas e banheiro privativo, telefone etc. Vazia, Ed. Dom Bosco. Ver e tratar na Av. Amaral Peixoto, 178, sala 709, telefone: 5757

S. GONÇALO — Alcântara, vendo 2 lotes, frente, asfalto. Facilito o pagamento. Telefone: 5757.

NITERÓI — S. Francisco, terreno, 12,50 x18, Entrada 500 mil. Telefone: 5757. Nélson.

EDIFÍCIO LAURA
Rua Desembargador Lima Castro, 126 FONSECA
TODOS DE FRENTE
* Sala, um e dois quartos, dependências completas
* Sôbre Pilotis
* Play-Ground
* Dois elevadores
SINAL - 153, mil cruzeiros
PRESTAÇÕES DE 30.000, mensais
COM AS GARANTIAS
Escritura pública imediata
conta vinculada em BANCO em nome do condomínio
Construção a cargo de
SENA — Sociedade de Engenharia e Arquitetura
PLANEJAMENTO E VENDAS
IMOBILIÁRIA Guarapes LTDA.
Niterói, Avenida Amaral Peixoto, 178, grupo 707, tel. 2-5705.
Guanabara, Avenida Rio Branco, 185 grupo 524, tel. 42-6214.

Avaliações de Imóveis
O «Jornal do Brasil», o «Correio da Manhã», os Diários Associados e outros grandes jornais têm pedido avaliações à Bôlsa de Imóveis do Rio de Janeiro, tal como a Light, a Esso, a Shell, a Texaco, a Petrobrás, a Eletrobrás, o Banco do Brasil, a Caixa Econômica, o Banco de Desenvolvimento Econômico, o Banco do Estado de São Paulo, o Banco do Estado da Guanabara e os maiores bancos nacionais e estrangeiros. Os laudos da Bôlsa têm sido acatados, integralmente, por decretos do govêrno Federal e por sentenças dos tribunais do Brasil. Nunca foram impugnados.
Bôlsa de Imóveis do Rio de Janeiro
Av. Rio Branco, 128 — 1.º andar (esq. de 7 de Setembro). Telefones: .. 42-9035, 42-9036, 42-5152 e 32-7616

UM MINUTO SÔBRE IMÓVEIS

R. C.

CRECI MAIS DINÂMICO

Na Delegacia do Conselho Regional de Corretores de Imóveis (CRECI) foi realizada importante reunião da classe, com a presença de todos os seus líderes, além de representantes da entidade nacional e da imprensa especializada. Entre os assuntos tratados, ressaltou a reivindicação de mais amplos podêres para o delegado regional, cargo ocupado por Antônio Sampaio, com a dinamização da assistência da delegacia estadual. Amauri Laranjeira ficou encarregado de levar ao órgão central as aspirações dos corretores do Estado do Rio, que reclamam tramitação rápida dos requerimentos submetidos ao Sindicato.

CONFRATERNIZAÇÃO COM ALMÔÇO

Marcado de animação e cordialidade foi o almôço que reuniu sábado último, no Restaurante «Cherie», os corretores de imóveis de Niterói. Depois de tratar de problemas momentosos da classe, na reunião que teve lugar na Delegacia do CRECI, confraternizaram os associados em tôrno da mesa. Foi uma reunião informal e de poucos e bons discursos. A repetição periódica dos almoços está no programa. Entre os presentes, além dos convidados especiais, Sinval de Oliveira — presidente no Sindicato dos Corretores de Imóveis do Rio de Janeiro e presidente do CREDI — 1.ª Região Celso Goulart — tesoureiro do Sindicato de Corretores do Rio de Janeiro, Amauri Laranjeira — Também do Sindicato da GB, anotamos a presença de Lídio Mendonça de Almeida Geraldo Pacheco da Costa, Júlio Guimarães, Gonçalo da Costa Dias, José Simões, Hélio Fernandes, Leon Vaisburd, José Jacinto Mesquita, Agenor Azevedo, Afonso Lopes, Carlos Guimarães, Ado Fabbri, Abílio Pinto Barbosa, Mário M. Rodrigues, Allen da Mata, Maurício de Morais.

Leon Veisburd e Jacob Henrique Nissenbaum, que aparecem juntos na foto, declararam-se inteiramente favoráveis à criação de uma comissão para fiscalizar os lançamentos. Querem um mercado imobiliário saneado de aventureiros e o estabelecimento do máximo vigor pelas autoridades encarregadas da fiscalização, acentuando que só os incapazes ou mal intencionados têm a temer

ORGANIZAÇÃO
A. SAMPAIO
CRECI N.º 97
- NEGÓCIOS IMOBILIARIOS
- COMPRAS E VENDAS
- LOTEAMENTOS
- ADMINISTRAÇÃO DE BENS
Avenida Amaral Peixoto, 171 — Conj. 705
Tels.: 2-5529 e 2-3788 — Niterói

COMPRAMOS
TERRENOS PARA INCORPORAÇÕES
Se o senhor é proprietário de terreno no ESTADO DA GUANABARA ou em NITERÓI, nós temos um bom negócio que poderá ser feito a dinheiro ou permuta por apartamentos
TRATAR PESSOALMENTE
CAPRI IMOBILIÁRIA
Rio: Av. Rio Branco, 156 — 6.º andar — Salas 608/9/10 Ed. «Av. Central» — Telefones: 52-7013 — 52-7323
NITERÓI: Av. Amaral Peixoto, 60 — Grupo 1.103 — Ed. «Vassal» — Telefone: 3581

COMPRE AGORA O SEU APARTAMENTO
NA
MAIS NOVA E MODERNA
AVENIDA DE NITERÓI!
EDIFÍCIO OCEANO
(Prolongamento da Rua São Sebastião — Esq. de Visconde do Rio Branco)
Sala, 1 ou 2 Quartos, Demais Dependências
— A 2 minutos das barcas — a 5 minutos da Praia de Icaraí
(Construção de SADEC — Soc. de Administração e Engenharia)
Visão Panorâmica - Apartamentos Indevassáveis
SÒMENTE CR$ 79.000,00 DE SINAL
PRESTAÇÕES MENSAIS DE CR$ 19.000,00
VENDAS EXCLUSIVAS:
ORCAL imóveis
NITERÓI — Av. Amaral Peixoto, 334, 5.º andar
Telefones: 2-1987 e 2-8847
GUANABARA — Av. Rio Branco, 156, sala 2825
Telefone: 22-7426
A PROCURA É GRANDE!
— VENHA HOJE MESMO AO LOCAL DA OBRA

em niterói aguardem
lançamento da linha
HERMAN MILLER
móveis de escritório e residência
breve em exposição nova loja
em icaraí
e cala arquitetura e interiores s/a
exposição permanente:
guanabara —
ed. av. central, sala 1.538/39
niterói — dr. bormann, 35 — rink

Record imóveis
AVENIDA AMARAL PEIXOTO, 71
Grupos 609 a 616 — 2-7393
NITERÓI
UMA GRANDE EQUIPE AS SUAS ORDENS

Srs. proprietários
LIVREM-SE DOS ABORRECIMENTOS COM SEUS INQUILINOS. — CONFIEM-NOS A ADMINISTRAÇÃO DE SEUS IMÓVEIS
Possuindo uma equipe de técnicos em questões de inquilinato, nós faremos o melhor contrato de locação, e a mais rigorosa seleção dos fiadores. E mais, obteremos o melhor aluguel imaginável para seu imóvel, além de resolvermos bem todos os problemas que se nos apresentarem oriundos de sua administração.
Pagaremos todos os impostos e taxas, e defenderemos os seus interêsses em Juizo, em tôdas as ações necessárias.
ADMINISTRADORA FLUMINENSE DE IMÓVEIS LTDA.
Avenida Amaral Peixoto n.º 334 — Loja 6 — Niterói

CAMPO DE SÃO BENTO
icaraí
Edifício Paulo VI
Excelente localização à rua Barros, 172 1.ª via paralela à Av. Estácio de Sá. Grande sala - Três amplos quartos com armários embutidos - Banheiro completo Copa e cozinha separadas · Dependências completas de empregadas Terraço de serviço · 2 Elevadores · Garagem. Fino acabamento. Obra a cargo da CONSTRUTORA MANOEL MACHADO Preços a partir de Cr$ 7.6000.00,00, pagamento facilitado. Poucas unidades disponíveis. Corretores no local, diariamente, das 8 às 22 horas.
VENDAS DIRETAS
Visão imobiliária corretores
é sempre um bom negócio
AV. AMARAL PEIXOTO, 334 L.º PAVTO. TELS. 2-8295 - 2-7407
CART. PROF. 50 CRECI-1.ª REGIÃO

O CANTO DO RIO SE AGIGANTOU!
O MAIS QUERIDO O MAIS COMPLETO
Agora as crianças se agigantarão
CANTUSCOLÂNDIA
Títulos Patrimoniais Mirins do Canto do Rio F. Clube
UM MUNDO DE ATRAÇÕES ONDE SEU FILHO DESFRUTARA DE UM PATRIMÔNIO QUE SERA DO SEU NETO AMANHÃ.
SÃO APENAS 1.000 TITULOS FINANCIADOS EM 10 MESES, SOMENTE PARA MENORES DE 14 ANOS E INTRANSFERÍVEIS ATÉ A DATA DA REVERSÃO.
CANTUSCOLANDIA SERA ENTREGUE DIA 14 DE NOVEMBRO, IMPRETERÌVELMENTE
Comprando ainda hoje o Título de Sócio Patrimonial Mirim para seu filhinho, você estará dando a êle o seu presente de 18 anos, pois o mesmo reverterá à Categoria de PATRIMONIAL com a maioridade do subscritor pagando sòmente a taxa de transferência na ocasião.
...E mais. O Título PATRIMONIAL que hoje vale Cr$ 105.000,00, será multiplicado muitas vêzes com as conclusões das obras do Ginásio, Piscina Olímpica e Social, Estádio de Tênis e a Super Sede Vertical.
...E tem mais ainda. Hoje você leva seu filho para desfrutar as delícias da CANTUSCOLÂNDIA, amanhã levará, também, seu netinho para se divertir no Patrimônio que você, hoje, nos ajudará a construir.
CANTUSCOLÂNDIA contará com Piscina Infantil, Cinema, Jardim de Infância e "Play-Ground", tudo construído nas mais modernas técnicas existentes.
E as condições de Pagamento? — Apenas Cr$ 3.000,00 (três mil cruzeiros) de entrada e mais 10 (dez) prestações de Cr$ 3.000,00 (três mil cruzeiros).
Obra já em andamento, estará concluída juntamente com o Ginásio e Piscina Olimpica, tudo isto em 14 de novembro próximo. Antes mesmo de preencher a proposta para a aquisição do Título de seu filho, venha com êle visitar as obras do Canto do Rio.
O CANTO DO RIO CONTA COM VOCÊ... E VOCÊ PODE CONTAR COM O CANTO DO RIO, POIS...
O CANTO DO RIO SE AGIGANTA MESMO!!!

EM NITERÓI RUSH TEM O IMÓVEL QUE LHE CONVÉM
RUSH IMOBILIÁRIA LTDA.
RUA DA CONCEIÇÃO, 184 — LOJA — TEL.: 2-4776

Botafogo tem Mané para enfrentar o 'Diabo'

"Bicho certo"

Perfeito nas conclusões Amoroso conquistou os dois gols do Fluminense, aproveitando os lançamentos de Joaquinzinho, e é hoje o "bicho certo" dos tricolores.

Botafogo e América fazem, hoje, à tarde, no Maracanã, a principal partida desta rodada, sendo que a grande atração, será sem dúvida o ponteiro-direito Garrincha, que segundo o treinador Zoulo Rabelo está escalado para o encontro. Nilton Santos não renovou e não quer jogar.

No América, Zizinho faz também duas substituições, já que Amorim entrará na ponta direita, no lugar de Gilbert, enquanto que João Carlos entra como meia armador, no pôsto que era ocupado por Amorim.

EQUIPES

As duas equipes vão formar assim constituídas: BOTAFOGO com Manga, Joel, Paulistinha, Zé Carlos e Rildo; Elton e Gérson; Garrincha, Jairzinho, Arlindo e Zagalo. O AMÉRICA com Ari; Luciano, Fodoaldo, Wilson Santos e Itamar; Carlos Pedro e João Carlos, Amorim, Zèzinho, Fernando Cônsul e Abel.

"Colher de chá"

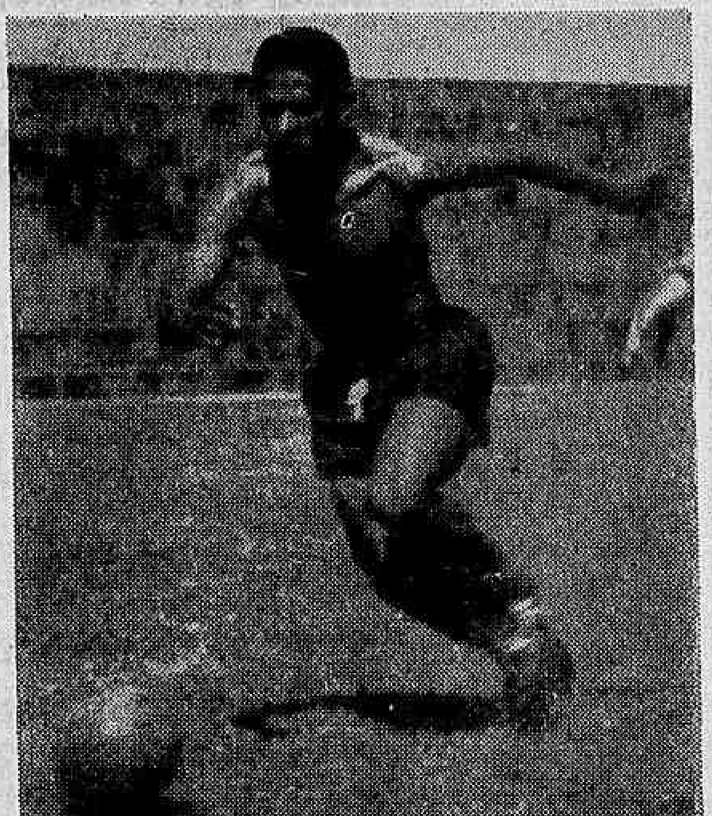

Transformado em produto tipo-exportação, o ponteiro Garrincha vai, hoje, dar uma "colher de chá" do torcedor carioca, com uma audição cuja afinação vai depender muito da disposição do América

Vasco de time nôvo para tentar vencer

Duque resolveu revolucionar o time do Vasco e, recorrendo a três substituições, e mexendo nas extremas com a troca de posição de Zèzinho, acabou por modificar tôda a fisionomia do quadro, visando mais que tudo a dar-lhe mais velocidade e objetividade, tentando ainda encontrar a segurança que o pouco entendimento entre Massinha Brito e Maranhão vinha ameaçando.

Para consertar o "buraco" que a defesa apresentava, Duque conservou apenas Célio em tudo mais. Passou Zezinho da extrema direita para a esquerda, tirou Da Silva e fêz entrar Joãozinho na posição que era de Zezinho, e trocou Saul por Mário, dando ao ataque uma fisionomia tão nova quanto imprevisível, mas reunindo os jogadores que, nos treinos e entre os aspirantes, melhor rendimento vinham apresentando.

DE TUDO UM POUCO

O Departamento Médico do Vasco trabalhou muito ontem, e conseguiu entregar a Duque os jogadores Levz, Zezinho, Brito e Lorico, aptos para o jôgo de hoje. Lorico, entretanto, vai tomar um xarope antialérgico, sensibilizante, para afastar de vez os males que apresentou no início da semana.

A planificação para a organização do Departamento Médico do Vasco já está pronta, e o dr Marcozzi autor do projeto, vai entregar o trabalho ao diretor Rajão na próxima terça-feira, e depois de tudo aprovado será pôsto em prática imediatamente.

A concentração do Vasco vai mesmo voltar para São Januário, tão logo sejam consertados todos os aparelhos de ar condicionado dos dormitórios, e vencida a "batalha contra os mosquitos e outros bichinhos que se instalaram naquelas dependências.

O contrato com a Caledônia, para o lançamento dos títulos patrimoniais já está pronto, mas só será assinado na próxima quinta-feira, durante um coquetel para 600 pessoas, que a firma e o Vasco vão oferecer à imprensa e altas personalidades desportivas, políticas e financeiras.

Na vitória do Fluminense Joaquinzinho foi o 'show'

O Fluminense conquistou ontem, à tarde, no Maracanã, sua segunda vitória no campeonato, ao abater com facilidade a modesta equipe do Olaria por 2x1, em jogo que estêve a sua feição desde o primeiro minuto, e que só não terminou em goleada recorde, por excesso de "classe" dos atacantes tricolores. Amoroso aos 3 e aos 32 minutos, para o Fluminense, e Luís Carlos Cunha, aos 44m todos do primeiro tempo, para o Olaria foram os construtores do marcador.

A renda da partida somou Cr$ 3.784.746,00, e o juiz foi o sr. José Gomes Sobrinho, com uma atuação calamitosa, tentando por todos os meios compensar a expulsão de Procópio, procurando travar o Olaria. Os bandeiras foram Joaquim Barreira e Álvaro Martins com regular trabalho, e na preliminar, Tito, aos 44 minutos do segundo tempo deu a vitória ao Fluminense por 1x0

"SHOW" DE JOAQUIM

Tranqüilo desde o apito inicial, e aplicando ao "pé da letra" a tática dos lançamentos que Tim descobriu no Bangu, o Fluminense começou cêdo a "dobrar" o Olaria e já aos três minutos abria a contagem, contando com duas de suas melhores figuras. Joaquinzinho que estêve sobêrbo, triangulou com Evaldo e Oldair no meio campo. Ampou terreno com seus dribles e fêz um lançamento primoroso sôbre Casimiro. Falhou o médio bariri ao tentar recuperar-se em jogada, e Amoroso entrou na "medida" completando sem apelação para o fundo das redes

De melhor para melhor, foi o Fluminense manobrando à vontade e, aos 32 minutos após desperdiçar cinco grandes oportunidades, ampliou o marcador para 2x0, com Joaquinzinho repetindo a jogada. Desta feita, porém, Amoroso ainda foi mais perfeito, pois bateu espetacularmente a Casimiro, e quando Manguito saía para a cobertura, deu-lhe um "lençol" perfeito, completando a mais sensacional jogada da tarde.

Como a tarde era das grandes coisas, Castilho resolveu contribuir também com um grande "frango" e largou, sôbre a linha da área, um chute desferido por Luís Carlos Cunha ao cobrar uma penalidade a fora da area, quando o juiz se preparava para terminar a primeira fase. Entrou Pacoti como uma fera, e chutou tudo inclusive o pé de Procópio, marcando o tento único do Olaria e o último do jôgo.

O gol do Olaria perturbou de tal forma o Fluminense, que, mesmo com a preleção de Tim no vestiário, e com os minutos de descanso, não acertou mais, perdeu todo o elan demonstrado até em excesso no primeiro tempo e só não perdeu também o jôgo porque é infinitamente melhor que o Olaria.

Caiu o jôgo e a serenidade dos tricolores também, e Procópio, que já havia sido advertido pelo árbitro, ao disputar uma bola ao chão com Pacoti, deu um tremendo pontapé no atacante do Olaria, na base do "bola ou búrica", e foi expulso de campo.

Com a saída de Procópio, o lateral Carlos Alberto, até então a terceira figura da partida, teve que jogar pelo meio e fora de suas características, perdendo um pouco do brilhantismo com que vinha se conduzindo mas jogando para o necessário manter a integridade da defesa até o jôgo terminar, sem que o placar de 2x1, construído na primeira fase, fôsse tocado

DETALHES TÉCNICOS

Jôgo — Fluminense 2 x 1 Olaria

Preliminar — Fluminense 1x0

Local — Maracanã.

Arrecadação — Cr$ 3.784.746,00.

Arbitragem — José Gomes Sobrinho, auxiliado por Álvaro Martins e Joaquim Barreira.

FLUMINENSE — Castilho; Carlos Alberto, Procópio, Altair e Nonô; Oldair e Denilson; Mateus, Joaquinzinho, Evaldo e Amoroso.

OLARIA — Manguito; Ouraci, Mafra, Nésio e Casimiro; Mateus e Óton Válter, Pacoti, Luís Carlos Cunha e Tôni.

Quatro em luta contra T. da Morte

Duas partidas sem grande expressão completam a segunda rodada, dois times estrearão no certame, uma vez que o Bonsucesso teve seu primeiro jôgo adiado, e o Canto do Rio descansou na primeira rodada.

Em Álvaro Chaves, Portuguêsa, de Gentil Cardoso, que fêz um bonito na primeira rodada empatando com o Bangu, e a Madureira, que, afinal de contas, com um time arranjado em cima da hora perdeu apenas no último minuto para o São Cristóvão.

TEIXEIRA DE CASTRO

BONSUCESSO com Cláudio; Marcelo, Ricardo, Paulinho e Nélson; Jaime e Hélio; Carlinhos, Antoninho, Sabará e Escurinho. O CANTO DO RIO com João Batista; Marinho, Matos, Décio, Lela e Azul; Nogueira e Ronaldo; Mário, Niraldo, Jardel e Jairo.

ÁLVARO CHAVES

PORTUGUÊSA com Wagner; Bruno, Gagliano, Luizão e Tião; Laerte e Válter; Sabará, Inaldo, Paulo e Zé Carlos. O MADUREIRA com Jonas; Bitum, Alfredo, Jaimir e Aloísio; Farah e Alfredinho; Neném, Batata, Quarenda e Jair.

Martim assumiu e diz que 'cobra' não morde

"Cobra' 'mansa

Em suas primeiras palavras aos profissionais do Bangu, Martim mostrou logo que é líder de fato, e já preveniu a Parada que terá de lutar mais e avisou a todos que, com êle, "cobra" não morde.

Prestigiado por torcedores, associados e dirigentes, Martin Francisco assumiu, ontem, no gramado de Môça Bonita, o comando técnico da equipe de profissionais do Bangu, em substituição a Denôni, que foi dispensado, e de Gentil Cardoso, que não passou de um aliciamento, e já no jôgo de hoje, contra o São Cristóvão, Martin estará à frente do elenco banguense.

Ao contrário do que chegou a dizer Gentil, Martin Francisco não prometeu dar o título ao Bangu, mas não se furtou a afirmar que o plantel é dos melhores e que, vindo a assimilar o sistema que vai aplicar, o qual depende muito de como Ocimar e Roberto Pinto se entrozarem na tática e de um pouco mais de fôrça de vontade de Parada, tem condições de chegar à disputa do título, sem precisar "baixar a crista" para ninguém.

COBRA NÃO MORDE

Reunido o plantel, foi Martin apresentado por Castor, que não lhe poupou elogios, desfiando um pouco da vida do competente técnico, Martin ouviu tudo calado, muito sério, aproveitando o tempo para ir observando um a um os jogadores que estavam formados à sua frente.

Finalmente falou o nôvo técnico, avisando a todos que não faria distinções entre um e outro jogador. Para êle, Martin, todos são iguais, "cobras" ou não, pois é a favor do "prêto no branco", quando se trata de disciplina, de deveres e obrigações.

Lembrou sua passagem anterior pelo Bangu, em 1951 como auxiliar de Ondino Vieira, terminando suas palavras por prometer trabalho, amizade e o desejo de formar com jogadores e auxiliares, uma só família.

C. Grande e Vasco tentam reabilitação

O Vasco da Gama têm hoje uma parada muito difícil para ultrapassar no estádio Ítalo Del Cima, quando o seu quadro terá pela frente o Campo Grande, que agradou muito, mesmo perdendo para o Fluminense na primeira rodada.

O clube cruz-maltino vai tentar a reabilitação uma vez que sua apresentação contra o América foi das piores. Enquanto isto, o Campo Grande está prometendo boa gratificação por uma sensacional vitória.

OS QUADROS

O VASCO DA GAMA com Levis; Joel, Brito, Barbosinha e Pereira; Maranhão e Lorico; Joãozinho, Mário, Célio e Zèzinho. O CAMPO GRANDE com Edmar; Paulo, Guilherme, Décio Esteves e Darci Santos; Domingos e Norival; Ércio, Jairo, Guaraci e Nodir.

Bangu contra 'Cadetes'

Bangu e São Cristóvão jogam hoje à tarde em Môça Bonita, sendo a grande atração da partida, a estréia de Martim Francisco na bôca do túnel do clube rural guanabarino.

O time terceiro colocado no ano passado, está precisando de uma grande vitória, uma vez que vêm de um empate com a Portuguêsa, que culminou com a saída de Denôni da direção do plantel, e uma crise administrativa com alguns diretores deixando os postos

OS QUADROS

Formarão as duas equipes assim constituídas: O BANGU com Aldo, Fidélis, Mário Tito, Luís Alberto e Nílton Santos; Ocimar e Roberto Pinto; Paulo Borges, Bianchini, Parada e Cabralzinho. S. CRISTÓVÃO com Dráuzio, Ari, Renato, Élton e Edson; Válter e Jair; Valdemar, Aladim, Jorge e Fraga.

BASQUETE

Fla 'descobre' astro chave contra o Vasco

1 Preparando-se para o primeiro jôgo da série "melhor de três", programado para depois de amanhã no Maracanãzinho, Flamengo e Vasco treinarão na manhã de hoje para os últimos retoques técnicos. Os rubro-negros têm marcado ensaio às 11 horas na quadra da Gávea enquanto os cruz-maltinos ensaiarão a partir de 10 horas em São Januário. Quer o Flamengo como o Vasco não têm problemas físicos, confirmando-se a escalação de todos os astros titulares.

2 Sôbre o esfôrço do Flamengo em contar com o concurso de seu antigo defensor Fernando para a grande luta decisiva de têrça-feira com o Vasco da Gama, temos uma revelação: Fernando está em plena forma técnica-física e vem atuando no conjunto do Icaraí com real destaque, Como o Flamengo está certo de que o Vasco aplicará a marcação por zona, necessita de um jogador eficientee nos arremêssos de meia distância O jogador ideal para êsses casos seria Barone que por sinal atua no lado do "inimigo". Recorrer a Fernando foi o meio encontrado pelo rubro.negro como elemento capaz de desbaratar o círculo de ferro exercido pelo trio Paulista, Douglas e Leonardo em tôrno do "guardião" de defesa. Acontece, porém, que dificilmente o Flamengo conseguirá em tempo oportuno a transferência de seu antigo campeão do Icaraí para a Gávea.

3 Sôbre a noitada de têrça-feira no Maracanãzinho e que marcará o início da arrancada do Vasco e Fla para a conquista do título de 1964 temos mais dois informes: haverá preliminar às 19,30 horas, atuando o selecionado juvenil carioca contra o quadro da 1a. divisão do Petropolitano segundo foi estabelecido os seguintes preços de ingressos: cadeiras, 600 cruzeiros e arquibancadas — 300 cruzeiros.

4 Está em andamento na FMB o inquérito promovido pelo TJD da entidade para apurar o incidente ocorrido na quadra da Gávea entre o técnico Kanela e o presidente da F. M. de Vôli Ari Oliveira Meneses. O ilustre dirigente do vôli e que também é presidente daquele órgão disciplinar além de assessor do presidente do CND já prestou o seu depoimento. O técnico acusado está convocado para apresentar-se amanhã às 16 horas na sede da FMB quando será ouvido pelo presidente do inquérito dr. Murilo Bachur.

5 A propósito do lamentvel incidente Kanela x Ari, o Flamengo promoveu um inquérito cujo término está previsto para amanhã. Preside o inquérito um Promotor Público e vários desportistas já foram ouvidos, entre êles um dirigente do América e outros elementos sem nenhum vínculo com o Flamengo e que se achavam presentes na Gávea como aficionados do volibol.

6 O selecionado juvenil carioca nos últimos retoques técnicos na Ilha das Enxadas para o Campeonato Brasileiro a realizar-se em Belém, Pará. O embarque está previsto para a madrugada de quarta-feira num aparelho da FAB e a despedida dos bicampeões a FMB será na noite de têrça-feira quando farão a preliminar do jôgo decisivo Fla e Vasco.

MAURICIO

AS ORELHAS ARDEM

O sr. Gunnar Goranson, vice-dito do Flamengo, foi a Campinas buscar o atacante Berico e voltou correndo. Fadel chamou o senhor Gunnar e perguntou o que tinha acontecido. O senhor Gunnar explicou: "Fadel, eu chegar a Campinas e descansar no hotel para falar com dirigentes do Guarrani sôbre Berrico. Acontecer que todo mundo saberr do minha chegada e começarr a me jogarr chacota na rua e em tôda lugarr..." Fadel: "Sei como é isso, mas você devia trazer o Berico, Gunnar..." Gunnar: "Sabee, mas acontecerr que população de Campinas começar a me chamar de Gringa, Gringa..." Fadel: "O que é que tem? Gringo não ofende ninguém, Gunnar..." E Gunnar: "Eu saber, enquanto chamarr só de Gringa eu non ligarr, mas depois tôda munda me olhava no rua e me chamava DAQUILO..." — Ahnnn...

•

Não esquecendo os méritos de grande jogador de futebol que êle é, na verdade, dizia eu outro dia a um amigo que o menino Gérson não é craque de atuar na adversidade. Digo adversidade quando o placar é desfavorável e o jôgo está duro. Gérson é de jogar na frente: placar manso, tranqüilo etc. E aí está outra prova: em Buenos Aires. O que aconteceu? Gérson bateu um pênalti para empatar o jôgo com os argentinos e atirou fora a chance. Tal como tinha feito, no Pacaembu, contra a seleção dos mesmos argentinos. Já não foi o mesmo Gérson que venceu os portuguêses. Contra Portugal não se tinha dúvidas de que venceríamos. Aí Gérson acertou o pênalti e marcou outro gol! Pelo pênalti perdido em Buenos Aires, conheço botafoguense que está por aí de orelhas em fogo...

•

Mas o nosso preclaro Nélson Rodrigues descobriu por que os times brasileiros e as seleções topam sempre com argentinos e se dão mal. O famoso dramaturgo Nélson Rodrigues considerando a derrota do Botafogo frente ao Bôca Juniors, escreveu: "Tudo porque o brasileiro não consegue ser brasileiro frente ao argentino..." Exato, Nélson! Dá tremedeira históricamente... Pode consultar as estatísticas que você encontra isso tudo...

•

A Môça de óculos diz que o Flamengo não parece interessado no campeonato carioca de futebol. E fala que não se admira se o Flamengo ficar na Rússia com o nome de "Clube de Regatas do Torpedo". Por que ela se mete nisso?

SUPER XX

ADVOGADOS
Sebastião José França dos Anjos — Luiz Lyra — Rafael França dos Anjos — Alif Palis — Anna Maria Vivacqua
Rua Senador Dantas, 17 grupos 1.431/3 (Tel. 52-3372)
RIO DE JANEIRO
Ayrton Carvalho Junqueira
Superquadra 303, Bloco 5/201 (Tel. 2-8691) — BRASILIA

CAPIXABA
A ETIQUETA DA CAMISA PERFEITA
Fábrica: Praça Municipal, 350 — Colatina
ESPIRITO SANTO — VITORIA
AVENIDA REPUBLICA, 70

Teatros & Boites
Programa para sua Noite

BOTTLES BAR
APRESENTA TODAS AS NOITES
SÉRGIO MENDES
E
BOSSA RIO
RUA DUVIVIER, 37 — TELEFONE: 57-1065

BAR CANGACEIRO
APRESENTA
HELENA DE LIMA
SEGUNDA — TERÇA E QUARTA-FEIRA
&
ELIZETE CARDOSO
QUINTA — SEXTA E SABADO
Rua Fernando Mendes, 25 — "Show", 11,30 horas

LITTLE CLUB
ZÉ MARIA E SEU CONJUNTO
A MELHOR MUSICA DAS NOITES CARIOCAS
BOSSA TRÊS SHOW CONVIDA MARLI
(QUINDÓ TAVARES)
Estréia hoje, quinta-feira — Dia 9
RUA DUVIVIER, 87-L — TELEFONE: 57-6984

ANTONIO DE CABO apresenta
NATÁLIA TIMBERG
Na obra-prima de JEAN ANOUILH
"ANTIGONA"
ÚLTIMOS DIAS
A PEÇA QUE O PUBLICO APLAUDE EM PÉ TODOS OS DIAS
TEATRO JOVEM — Praia de Botafogo 522
De têrça a domingo, às 21,30 horas. — Vesps., quintas, às 16,30 horas e domingos às 17 horas. — Sábados, às 20,15 e 22,30 horas — Reservas: 46-3166

OSCAR ORNSTEIN APRESENTA
TEATRO COPACABANA
TONIA CARRERO
JARDEL FILHO
MARGARIDA REY
SERGIO VIOTTI
QUALQUER QUARTA-FEIRA
COMEDIA EM 2 ATOS DE MURIEL RESNIK
TRADUÇÃO DE TATI DE MORAES
CENARIOS DE MARIE CLAIRE VANEAU
DIREÇÃO DE MAURICE VANEAU
AVANT-PREMIÈRE - DIA 15 DE JULHO

A VOLTA DO REBOLADO AO RECREIO !!!!
Gomes Leal apresenta a revista-sucesso de 64
"ELAS MANDAM BRASA",
com: NÉLIA PAULA — COSTINHA
Atração internacional LINA LEE
10 VEDETAS — 20 GIRLS
GRANDE ELENCO
Diàriamente, às 20 e 22 horas — Vesp quintas, sábados e domingos às 16 horas
TEATRO RECREIO Tel.: 22-8164

NERVOSO?
O calor do Rio o deixa irritado? Não hesite! Vá passar algum tempo na
Clínica de Repouso Sta. Helena
onde V. Sa. terá um ambiente familiar e tranqüilo excelente passadio e acomodações confortáveis a baixo custo
Anote o endereço: RUA DOS EXPEDICIONARIOS n.º 144, BINGEN — PETROPOLIS
Informações com Da. Zélia ou com o médico residente Dr. Abílio pelo telefone: Petrópolis 4561
Direção técnica: Profs. Mauricio de Medeiros, Eurico Sampaio e Paulo Hervê

DR. NELSON SCHUSTOF
CLINICA DE SENHORAS
Rua Hilário de Gouveia, 66 · S/1.205 Tel. 37-0462

Quertile venceu a melhor prova

Realizou-se, ontem, no Jóquei Clube Brasileiro mais uma sabatina composta de nove páreos. A seguir, os resultados gerais:

PRIMEIRO PAREO — 1.000 METROS — Pista: AP — Prêmio: Cr$ 400.000,00

1.º Curiboca, D. P. Silva	56	16.439	38,00	11	2.607	125,00
2.º Rei Ricardo, W. Andrade	57	19.483	32,00	12	7.693	42,00
3.º Purus, J. Portilho	54	24.542	25,00	13	9.734	33,00
4.º Condestável, J. Fagundes	56	8.211	76,00	14	2.820	85,00
5.º Cunco, J. Veiga	52	10.677	58,00	22	1.496	219,00

Não correu Orel.

Diferenças: 1 corpo e 2/4 de corpo. Tempo: 65"1/5. Vencedor: (4) 38,00. Dupla (12) 42,00. Placês: (4) 12,00, (1) 12,00 e (7) 11,00. Movimento do páreo: Cr$ 17.371.400,00. CURIBOCA: M. C., 5 anos — R. G. do Sul. Filiação — [illegible] e Salomóra. Proprietário: Rubens Antunes Maciel. Treinador: Mariano Sales. Criador: Haras Vargem Alegre.

SEGUNDO PAREO — 1.200 METROS — Pista: AP — Prêmio: Cr$ 600.000,00

1.º Kitty Bell, M. Silva	56	21.877	30,00	11	3.650	109,00
2.º Elseira, J. Machado	16	7.727	81,00	12	14.211	27,00
3.º Filasse, A. Barroso	16	40.497	16,00	13	11.670	21,00
4.º Jandira, I. Cunha	56	2.530	622,00	14	11.131	35,00
5.º Pecrela, I. Nogueira	56	4.225	156,00	22	368	1.081,00

Diferenças: Vários corpos e 1 corpo. Tempo: 78"4/5. Vencedor: (4) 30,00. Dupla: (14) 126,00. Placês: (4) 13,00, (7) 15,00 e (1) 11,00. Movimento do páreo: Cr$ 13.376.700,00. KITTY BELL: — F. C., 3 anos, São Paulo. Filiação: Khan e Algebra. Proprietário: Haras Cuiabá. Treinador: Antônio P. da Silva. Criador: Haras Paquequer.

TERCEIRO PAREO — 1.200 METROS — Pista: AP — Prêmio: Cr$ 600.000,00

1.º Quazin, O. Cardoso	56	5.046	124,00	11	2.047	169,00
2.º Jubilar, F. Maia	56	25.070	24,00	12	8.103	42,00
3.º Tibó, A. Machado	56	7.857	79,00	13	6.084	56,00
4.º Frouxado, J. Esteves	56	16.863	37,00	14	11.686	29,99
5.º Pitole, A. Barroso	56	4.577	136,00	22	1.740	199,00

Não correu Indiano.

Diferenças: 3/4 de corpo e 1 1/2 corpo. Tempo: 80"2/5. Vencedor: (5) 124,00. Dupla: (34) 42,00. Placês: (5) 29,00, (8) 14,00 e (6) 22,00. Movimento do páreo: Cr$ 17.114.700,00. QUAZIN: M. C., 3 anos. R. G. do Sul. Filiação: Quasi e Zingara. Proprietário: José Augusto Raposo Méier. Treinador: João Attianesi. Criador: Haras Jaguarão Grande.

QUARTO PAREO — 1.300 METROS — Pista: AP — Prêmio: Cr$ 300.000,00

1.º Balmaz, M. Silva	52	12.981	55,00	11	1.388	281,00
2.º Ostrich, A. Zanin	56	14.994	47,00	12	7.129	54,00
3.º Springfire, J. Machado	52	22.164	32,00	13	4.287	90,00
4.º Complot, J. Veiga	55	8.431	84,00	14	5.268	72,00
5.º Gangster, A. Azevedo	56	19.353	36,00	22	6.218	62,00

Não correram: Helino e Hartim.

Diferenças: 1 corpo e 1 pescoço. Tempo: 87". Vencedor: (5) 55,00. Dupla: (21) 47,00. Placês: (5) 19,00, (4) 14,00 e (7) 15,00. Movimento do páreo: Cr$ 19.250.900,00. BALMAZ: M. T., 6 anos. São Paulo. Filiação: Prosper e Eastern Swan. Proprietário: Elmano Cruz e Fernando P. Pima. Treinador: Paulo Morgado. Criador: A. J. Peixoto de Castro Jr.

QUINTO PAREO — 2.000 METROS — Pista: AP — Prêmio: Cr$ 600.000,00

1.º Quertile, J. Machado	53	43.207	18,00	11	13.725	35,00
2.º Querion, M. Silva	53	17.734	45,00	13	14.816	32,00
3.º Aimberê, O. Cardoso	57	25.907	31,00	14	10.851	44,00
4.º Tubi, J. Baffica	53	5.806	139,00	22	1.736	278,00
5.º El Emir, F. Pereira F.º	49	25.907	31,00	23	9.667	49,00

Não correram: Le Cuisinier e Icaraí.

Diferenças: vários corpos e 1 1/2 corpo. Tempo: 133"2/5. Vencedor: (1) 18,00. Dupla: (14) 44,00. Placês: (1) 15,00 e (6) 21,00. Movimento do páreo: Cr$ 21.064.800,00. QUERTILE: M. C., 4 anos. São Paulo. Filiação: John Arañz e Burtile. Proprietário: Dante Marchiene. Treinador: Claudemiro Pereira. Criador: Haras Bela Vista (São Paulo).

SEXTO PAREO — 1.500 METROS — Pista: AP — Prêmio: Cr$ 400.000,00

1.º Chantilly, M. Silva	56	42.903	19,00	11	4.156	127,00
2.º Bel Parade, A. Silva	56	30.176	27,00	12	22.237	21,00
3.º El Cacique, A. Portilho	58	4.859	168,00	13	11.803	38,00
4.º Mirapueta, J. Baffica	53	5.080	160,00	14	11.416	46,00
5.º Facoca, J. Portilho	55	13.455	60,00	22	1.131	468,00

Não correu: Rock Mountain.

Diferenças: Vários corpos e 3 corpos. Tempo: 100". Vencedor: (1) 19,00. Dupla: (12) 23,00. Placês: (1) 11,00, (3) 12,00 e (5) 25,00. Movimento do páreo: Cr$ 22.925.500,00. CHANTILLY: M. C., 5 anos. São Paulo. Filiação: Glackamore e Okayama. Proprietário: Haras São José e Expeditus. Treinador: Ernani Freitas. Criador: Haras São José e Expeditus.

SETIMO PAREO — 2.200 METROS — Pista: AP — Prêmio: Cr$ 360.000,00

1.º Timoneiro, O. Cardoso	56	47.142	18,00	11	1.543	314,00
2.º Quatrocentão, A. Reis	58	13.124	66,00	12	4.624	104,00
3.º Rapto, F. Pereira F.º	54	11.807	73,00	13	3.956	122,00
4.º Tio Valentim, W. Andrade	58	8.134	107,00	14	10.384	46,00
5.º Gozinado, O. Moura	56	479	1.820,00	22	2.539	191,00

Diferenças: Vários corpos e 3/4 de corpo. Tempo: 154"1/5. Vencedor: (12) 18,00. Dupla: (24) 29,00. Placês: (12) 12,00, (6) 20,00 e (5) 21,00. Movimento do páreo: Cr$ 23.327.300,00. TIMONEIRO: M. C., 6 anos. R. R. Sul. Filiação: Town Crier e Benzedeira. Proprietário: José Celestino da Silva. Treinador: José Celestino da Silva. Criador: Haras Jaguarão Grande.

OITAVO PAREO — 1.600 METROS — Pista: AP — Prêmio: Cr$ 300.000,00

1.º Ramuntcho, A. Ricardo	54	24.663	33,00	11	1.336	307,00
1.º Alexandre, J. Silva	58	32.717	25,00	12	5.339	76,00
3.º Tocaio, C. A. Souza	56	9.702	90,00	13	6.172	66,00
4.º Sem Pescoço, J. Machado	56	10.804	75,00	14	4.903	83,00
5.º Mahomé, W. Andrade	58	1.442	567,00	22	1.901	216,00

Diferenças: Empate e vários corpos. Tempo: 109". Vencedores: (4 14,00 e (8) 13,00. Dupla: (23) 39,00. Placês: (4) 15,00, (8) 13,00 e (12) 22,00. Movimento do páreo: Cr$ 21.273.000,00. RAMUNTCHO: M. C., 6 anos. São Paulo. Filiação: Bambino e Radak. Proprietário: Stud Ponderosa. Treinador: Osmar F. Sul. Filiação: Quejido e Silver Star. Proprietário: Stud Loleta. Treinador: José S. da Silva. Criador: Haras Rincão.

NONO PAREO — 1.000 METROS — Pista: AP — Prêmio: Cr$ 400.000,00

1.º Clumsy, D. P. Silva	54	11.544	63,00	11	11.931	42,00
2.º Candidata, F. Pereira F.º	56	13.708	53,00	12	11.036	45,00
3.º Palma Real, O. Ricardo	56	11.909	61,00	13	11.968	41,00
4.º Ana Bata, J. B. Paulielo	56	10.332	70,00	14	21.672	23,00
5.º Volânia, P. Esteves	56	45.755	15,00	22	848	592,00

Não correram: Ofelinha e Parapuã.

Diferenças: 1 corpo e paleta. Tempo: 67". Vencedor: (5) 63,00. Dupla: (34) 95,00. Placês: (5) 36,00, (9) 40,00 e (2) 49,00. Movimento do páreo: Cr$ 30.981.800,00. CLUMSY: F. C., 4 anos. R. Janeiro. Filiação: Cadir e Shankalla. Proprietários: José A. Rereira. Treinadorf: A. Corrêa. Criador: Haras Vargem Alepe.

Paulistas dominam clássico: mas podem ser derrotados

Se não houver repetição do ocorrido no clássico das potrancas quando a líder paulista perdeu na Gávea, recentemente a conquista de igual título em favor de uma rival carioca, teremos esta tarde um franco domínio dos potros de Cidade Jardim no final do Grande Prêmio "Conde de Herzberg".

Egoísmo e Zaluar, ambos indiscutivelmente os melhores nomes da geração no turfe paulista, chegam à Gávea em plenas condições de treinamento e òtimamente credenciados, havendo equilíbrio entre os dois citados que fazem campanha de "perde-ganha" em Pinheiros, tendo Zaluar levado a melhor no derradeiro confronto, abatendo por um corpo o seu teimoso adversário.

DUELO

Em carreira normal e desde que confirmem suas performances de Cidade Jardim, não estranhando a mudança de cancha, talvez se concretizem as opiniões dos observadores no tocante a um duelo entre Egoísmo e Zaluar, não obstante pouco ter agradado o apronto do primeiro, talvez por estranheza no terreno da Gávea, devendo atuar com todo o seu poderio em carreira ao num final brigado.

OS NOSSOS

Da turma carioca, mais credenciados na missão de enfrentar os paulistas estão depositários de esperanças o fiel Estio, companheiro de número do favorito Egoísmo e prometedor Rangpur e também Corsican, em fase de progressos e tendo a seu favor uma vitória bastante cômoda sôbre o já citado Rangpur, correndo o "Remonta do Exército", em março passado. Estio, que poderá repetir o feito de Edição corre muito na grama e não pode andar melhor. Quanto a Rangpur, vem de uma vitória bastante cômoda sôbre Estio, levando hoje a direção de Irigoyen, que chega especialmente da capital paulista com vistas a êsse compromisso.

Eleven com melhor final para o clássico: fêz 52"4

O potro Eleven, que estaria melhor numa areia para a decisão do clássico de hoje na Gávea, registrou o melhor apronto para o G. P. "Conde de Herzberg", tendo enfrentado 800 metros em 52 e quatro linhas, com ação extremamente fácil, governado pelo Haroldo Vasconcelos. Eleven não corre desde maio último, quando ganhou de Zest Corsican e mais quatro rivais, atuando em pista de areia pesada.

Egoismo, com apronto antecipado, registrou 54" para 800, com 47" exatos nos 700 apenas ajular. E Zaluar, que faz perde-ganha com Egoismo em Cidade Jardim, abordou 700 metros em 51" cravados, muito à vontade. Clericato animou nos azaristas com 54 e dois quintos nos 800, terminando com visíveis sobras, melhor que Ebro não obstante ter êste filho de Blacka moor e Terra Nova, baixado para 54" no mesmo percurso.

OUTRAS MARCAS

Além das marcas citadas, tôdas referentes ao clássico, anotamos mais as seguintes:

1º PAREO — Oardi, S. Silva, 800 em 54". Caramba, M. Silva, 600 em 42". Hella, J. Negrello, 700 em 47".

2º PAREO — Ardenza, A. Barroso, 600 em 39", Brasileira, A. Machado, 600 em 39", Fragola, D. Netto, 700 em 48". Opinda, O. Cardoso, 700 em 48".

3º PAREO — El Entrevero, A. Barroso, 600 em 38"3/5, Bojudo, J. Machado (reta oposta), 700 em 45". Egis, F. Pereira Filho, 700 em 48". Espalha Brasas, A. Machado, 800 em 53"3/5. Engenho, P. Alves, 800 em 53". Egmont, M. Silva, 700 em 46"3/5. Estojo, D. P. Silva, 700 em 45"3/5.

4º PAREO — Calmo, U. Cunha, 700 em 48". Lac, A. Ricardo, 700 em 49". Homel, J. Silva, 700 em 47". Fusco, A. Reis, 600 em 39". Cisne, C. R. Carvalho (reta oposta), 700 em 45". Sucre d'Orge, J. Portilho, 600 em 39"2/5. Chico Prêto, C. A. Souza, 700 em 46"2/5. Pinheiral, J. Veiga, 800 em 52"2/5.

5º PAREO — El Gustavo, F. Pereira Filho, 1.000 em 70"2/5. Argonaço, D. Moreira, 600 em 41". Icaraí, J. Portilho, 600 em 39"2/5. Provençal, A. Barroso, 700 em 46". Nihuil, A. Machado, 700 em 48"3/5. Lord Sabiá, S. Silva, 700 em 47". Ham N'Eggs, J. Baffica, 800 em 57"2/5.

6º PAREO — Egoismo, J. Marchant, 700 em 47". Estio, J. Corrêa, 700 em 51". Union-Street, A. Barroso, 800 em 55". Flamengo, U. Cunha, 800 em 54". Lunaison, A. Ramos, 700 em 45"2/5. Eleven, H. Vasconcellos, 800 em 52"4/5. Clericato, D. Moreira, 800 em 54"2/5. Usurpador, A. Santos, 700 em 45". Rangpur, J. Martins, 700 em 45". Corsican, A. Ricardo, 700 em 47". Predomínio, J. Portilho, 700 em 46"2/5. Ebro, P. Alves, 800 em 54".

7º PAREO — Happy Kid, O. Cardoso, 600 em 40". Araguari, J. Portilho, 600 em 36". Pivot, D. P. Silva, 600 em 43". Quinau, J. Souza, 600 em 43". El Galopeador, A. Ricardo, 600 em 42". Demóstenes, W. Andrade, 800 em 55". Hepatan, F. Maia, 600 em 41".

8º PAREO — Milano, I. Souza, 800 em 54"1/5. Funny King, J. Portilho, 700 em 45". Príncipe Rogério, J. Veiga, 600 em 39".

9º PAREO — Brasa, J. Portilho, 700 em 47". Bliss, A. M. Caminha, 360 em 26". Terwal, C. Morgado, 600 em 40"2/5. Bela Bôa, M. Silva, 700 em 46"2/5. Pelita, L. Carlos, 700 em 47".

Na bôca do guichê...

- *Lembre-se que, Varinia está sendo levada com muitos cochichos e dá pule.*
- Caramba está cada vez mais próxima do ganhador, podendo ser hoje.
- *Ardenza gosta de "chorar" no final, o que não dá para inspirar total confiança.*
- Brasileira vai chegar com as da frente em qualquer pista. A. Machado está garantindo.
- *El Entrevero é animal ligeiro que quando cisma de correr o que sabe.*
- Espalha Brasas deu outra animação na última e agora tem tudo para ganhar.
- *Lac, voltando em boa forma, tem pretensões na turma de hoje.*
- Novamente depositário de esperanças o cavalo Cisne. Pode ganhar.
- *Pinheiral é ligeiro e merece umas pules esta tarde.*
- *El Gustavo está bem situado nos dois quilômetros. Inimigo certo.*
- *Icaraí fugiu de páreo agradável, ontem, para tentar em carreira misturada entre os mais velhos, hoje. Cuidado.*
- Não agradou o apronto de Egoísmo (800 em 54"), todavia, continua merecendo o melhor respeito êsse defensor da jaqueta estrelada.
- *Zaluar é potro corredor e será dos primeiros no clássico de hoje.*
- Irigoyen chega especialmente de São Paulo, visando a montaria de Rangpur. "Pancho" e o treinador Artur Araújo, estão levando muita fé no bonito potro. Melhorou muito.
- *Corsican aparece como a melhor indicação aos azaristas no "Criterium de Potros". Melhorou muito.*
- Torpedito foi prejudicado na última. Agora saiam da frente.
- *Macón é o ex-Distrito, premiado de exposição. Mudança de nome não parece melhorar a chance do companheiro de Marón.*
- Hepatan é um "sombrinha" que não pode ser desprezado. Cuidado com êle.
- *Precipitation continua bem de forma, entretanto, deverá respeitar em arremate o Funny King, que está firme e merecem a assistência do líder Portilho.*
- Príncipe Rogério estaria melhor numa pista gramada.
- *Terwal está em distância favorável e pode ganhar.*
- Bela Boa tem um trabalho animador, faz quinze dias. Será das primeiras.
- *Muita fé na égua Confete Azul. E a pule é gostosa.*

DC-aponta

Páreos	Duplas
1º — Carmba — Marilina — Oardi	34
2º — Ardenza — Kilroy — Brasileira	12
3º — Espalha Brazas — El Entrevero — Egis	13
4º — Sucre Dórge — Ciclone — Lac	13
5º — Icaraí — Ham N'egs — El Gustavo	24
6º — Zaluar — Egoismo — Ragpur	12
7º — Araguari — Happy Kid — El Galopeador	11
8º — Funny King — Precipitation — Adereço	13
9º — Brasa — Terwal — Bela Boa	12

G. Prêmio 'Conde Herzberg': clássico

Foi em casa do Conde de Herzberg, a 7 de junho de 1868 que houve a primeira sessão preparatória para fundação do Jóquei Clube. Muito trabalhou êle pelo crescimento da entidade, inclusive oferecendo-lhe prêmios ganhos para aumento do capital, por cavalos seus.

Pelos vários serviços prestados mereceu ser benemérito em 1874 vindo a falecer em 1899. Conde de Herzberg que será disputado hoje foi criado em 1929 em substituição ao "Esperança", cuja primeira realização data de 1908 quando venceu em 1.700 metros, o legendário tordilho Soderano conduzido por Domingos Ferreira, seguido de Premier Diamond e Grand-Ami.

E a dotação foi de 2 contos de réis. Com a atual denominação, o primeiro a vencer foi o cavalo Miracle, guiado pelo Valdemar Lima e no Hipódromo Brasileiro, já como grande prêmio, em 1938, foi Calcó, guiado por Inácio de Sousa. Atualmente com a dotação de Cr$ 2.500.000,00 é considerado o Criterium de Potros, o que lhe dá mais valor. E seus ganhadores têm sido:

1932 — Calcó, I. Sousa
1933 — Serinhaem, I. Sousa
1934 — Ribeirão, A. Silva
1935 — Xurl, O. Ullôa
1936 — Funny Boy, L. Gonzales
1937 — V. 8, A. Molina
1938 — Negus, T. Batista
1939 — Trevo, J. Canales
1940 — iBg Shot, L. Gonzales
1941 — Criolan, S. Batista
1942 — Ark Royal, R. Freitas
1943 — El Faro, A. Molina
1944 — Typhoon, J. Mesquita
1945 — Goyo, R. Freitas
1946 — Holkar, O. Ullôa
1947 — Hamdam, L. Rigoni
1948 — Manguari, L. Rigoni
1949 — Nacar, L. Rigoni
1950 — Ondino, M. L. Rigoni
1951 — Prosper, E. Castillo
1952 — Targhi, L. Rigoni
1953 — Retiro, J. Marchant
1954 — Cadi, L. Rigoni
1955 — Ilex, F. Irigoyen
1956 — Jarussi, E. Lôbo
1957 — Kraus, L. Dias
1958 — Rizol, L. Dias
1959 — Hyperio, L. Dias
1960 — Avalon, A. Santos
1961 — Lucky Luciano, D. P. Silva
1962 — Caju, F. Ihigoyen
1963 — Dom Diogo, M. Silva.

EM VITÓRIA
no Espirito Santo
Grande Hotel ESTORIL
End. Tel.: ESTORIL
Telefone: 2217

CONSELHO SUPERIOR DAS CAIXAS ECONÔMICAS FEDERAIS

LOTERIA FEDERAL DO BRASIL

Decreto n.º 50.894, de 14/7/1961, alterado pelo Decreto n.º 1.140, de [illegible]

PRÊMIO MAIOR LÍQUIDO:

178.ª EXTRAÇÃO — Cr$ 25.000.000,00 — PLANO XII

Lista de SÁBADO, 11 de JULHO de 1964

11.604 prêmios compreendidos nas séries A e B

Todos os números terminados em 4 (final do 1.º prêmio) têm Cr$ 5.000,00

Todos os números terminados em 34, 14, 17 e 45 têm Cr$ 5.000,00

SERÃO PAGOS INTEGRALMENTE OS PRÊMIOS DESTA LISTA

PREMIOS CR$

0 — [illegible] 10.000,00 — [illegible] 50.000,00 — [illegible] 10.000,00
1 — [illegible] 10.000,00 — [illegible] 10.000,00 — [illegible] 20.000,00 — [illegible] 10.000,00 — [illegible] 10.000,00 — [illegible] 10.000,00
2 — [illegible] 10.000,00 — [illegible] 20.000,00 — [illegible] 10.000,00 — [illegible] 10.000,00 — [illegible] 10.000,00 — [illegible] 10.000,00 — [illegible] 10.000,00 — [illegible] 10.000,00 — [illegible] 10.000,00 — [illegible] 10.000,00
3 — [illegible] 10.000,00
4 — [illegible] 100.000,00 — [illegible] 10.000,00 — [illegible] 10.000,00 — [illegible] 20.000,00 — [illegible] 50.000,00 — [illegible] 10.000,00 — [illegible] 20.000,00 — [illegible] 20.000,00 — [illegible] 10.000,00
5 — [illegible] 10.000,00 — [illegible] 10.000,00

PREMIOS CR$

5274 10.000,00 — 5403 10.000,00 — 5608 10.000,00
6 — 6067 10.000,00 — 6692 10.000,00 — 6949 100.000,00
7 — 7006 10.000,00 — 7310 10.000,00 — 7592 10.000,00 — 7603 10.000,00 — 7722 10.000,00 — 7873 10.000,00
8 — 8225 50.000,00 — 8563 Aproximação — 8564 1.º prêmio — 8565 Aproximação — 8625 10.000,00 — 8985 10.000,00
9 — 9250 10.000,00 — 9735 20.000,00 — 9891 10.000,00
10 — 10109 10.000,00 — 10382 20.000,00 — 10395 10.000,00 — 10497 10.000,00 — 10719 10.000,00 — 10867 10.000,00
11 — 11625 10.000,00 — 11850 10.000,00

PREMIOS CR$

12 — 12184 10.000,00 — 12235 10.000,00 — 12236 10.000,00 — 12374 10.000,00 — 12729 10.000,00 — 12796 10.000,00 — 12904 10.000,00 — 12966 10.000,00
13 — 13428 10.000,00 — 13831 10.000,00 — 13835 10.000,00 — 13999 10.000,00
14 — 14306 10.000,00 — 14825 10.000,00 — 14965 10.000,00
15 — 15090 20.000,00 — 15113 10.000,00 — 15241 10.000,00 — 15544 10.000,00 — 15696 10.000,00 — 15902 10.000,00 — 15949 100.000,00
16 — 16176 20.000,00 — 16371 10.000,00 — 16381 10.000,00 — 16569 10.000,00 — 16717 10.000,00
17 — 17289 10.000,00 — 17441 20.000,00

PREMIOS CR$

18 — 18053 20.000,00 — 18617 4.º prêmio — 18664 10.000,00 — 18717 10.000,00 — 18763 10.000,00 — 18850 10.000,00
19 — 19046 10.000,00 — 19289 10.000,00 — 19340 20.000,00 — 19412 50.000,00 — 19949 10.000,00
20 — 20073 10.000,00
21 — 21345 5.º prêmio — 21515 10.000,00 — 21531 100.000,00 — 21661 10.000,00 — 21862 10.000,00
22 — 22597 10.000,00 — 22751 10.000,00 — 22798 10.000,00
23 — 23196 10.000,00 — 23336 50.000,00 — 23394 10.000,00 — 23541 10.000,00 — 23720 10.000,00 — 23766 10.000,00

PREMIOS CR$

24 — 24020 10.000,00 — 24034 10.000,00 — 24307 50.000,00 — 24465 10.000,00 — 24675 10.000,00 — 24856 10.000,00 — 24958 50.000,00
25 — 25125 20.000,00 — 25806 10.000,00 — 25886 10.000,00 — 25937 20.000,00
26 — 26334 2.º prêmio — 26825 10.000,00 — 26854 10.000,00
27 — 27934 100.000,00
28 — 28276 10.000,00 — 28339 10.000,00 — 28514 3.º prêmio — 28543 10.000,00 — 28685 10.000,00 — 28874 10.000,00
29 — 29172 50.000,00 — 29257 10.000,00 — 29276 10.000,00 — 29858 10.000,00 — 29973 50.000,00

PREMIOS CR$

30 — 30073 10.000,00 — 30122 10.000,00 — 30775 50.000,00
31 — 31238 10.000,00 — 31281 20.000,00 — 31469 10.000,00 — 31918 10.000,00
32 — 32000 10.000,00 — 32061 10.000,00 — 32263 10.000,00 — 32363 10.000,00 — 32538 10.000,00 — 32570 10.000,00 — 32626 20.000,00 — 32856 10.000,00
33 — 33447 10.000,00 — 33476 10.000,00 — 33573 10.000,00 — 33680 10.000,00 — 33743 20.000,00 — 33894 10.000,00
34 — 34700 10.000,00 — 34900 10.000,00
35 — 35061 10.000,00 — 35480 10.000,00 — 35375 10.000,00 — 35535 10.000,00 — 35558 10.000,00

PREMIOS CR$

35611 10.000,00 — 35708 10.000,00 — 35905 10.000,00
36 — 36138 10.000,00 — 36162 10.000,00 — 36361 10.000,00 — 36438 10.000,00 — 36553 20.000,00 — 36652 20.000,00 — 36765 10.000,00 — 36889 10.000,00
37 — 37223 10.000,00 — 37459 10.000,00 — 37644 10.000,00 — 37825 10.000,00
38 — 38084 20.000,00 — 38397 10.000,00 — 38170 10.000,00 — 38181 10.000,00 — 38523 10.000,00 — 38577 10.000,00 — 38841 10.000,00 — 38846 10.000,00 — 38885 50.000,00 — 38945 10.000,00 — 38951 10.000,00
39 — 39006 10.000,00 — 39061 10.000,00 — 39107 10.000,00 — 39500 10.000,00 — 39632 10.000,00 — 39835 10.000,00 — 39896 20.000,00

PREMIOS CR$

1.º PRÊMIO — 8564 — 25.000.000,00 — Guanabara
2.º PRÊMIO — 26334 — 5.000.000,00 — SÃO PAULO
3.º PRÊMIO — 28514 — 2.000.000,00 — PARANÁ
4.º PRÊMIO — 18617 — 1.500.000,00 — GOIÁS
5.º PRÊMIO — 21345 — 1.000.000,00 — MINAS GERAIS
APROXIMAÇÃO — 8563 — 500.000,00 — GUANABARA
APROXIMAÇÃO — 8565 — 500.000,00 — GUANABARA

Todos os números terminados em 4 (final do 1.º prêmio) têm Cr$ 5.000,00

Todos os números terminados em 34, 14, 17 e 45 têm Cr$ 5.000,00

[illegible] — 11 de Julho de 1964 — 178.ª Extração — [illegible]

AGUARDE A SENSACIONAL EXTRAÇÃO DA INDEPENDÊNCIA!

Nossos informes para hoje na Gávea

Animais - Jóqueis - Pêso		Treinadores	Possibilidades	Performances	Tempo
1.º PÁREO — 1.500 METROS — Cr$ 400.000,00 — ÀS 13,45 HORAS — RECORD: DOMINÓ — 89"					
1—1 Hawaiana, U. Cunha	56	W. Sousa	Volta bem na turma	4º L. Veritê — Toga	1.500 AP 98"1/5
2 Varinia, N. Lima	56	T. Garcia	Folgando vai assustar	8º Genro — Captor	1.200 AP 77"1/5
2—3 Oardi, S. Silva	56	A. V. Neves	Muita chance no páreo	Estreante	—
4 Zimase, J. Graça	56	R. Costa	Pode assustar ajuda	1º Clumsy — Azaléa	1.300 AP 88"1/5
3—5 Caramba, M. Silva	54	E. Freitas	Seguiu bem. Inimiga	5º L. Veritê — Toga	1.500 AP 98"1/5
6 Vip's, I. Souza	56	C. I. P. Nunes	Só com muitas melhoras	Uº L. Veritê — Toga	1.500 AP 98"1/5
4—7 Marilina, O. Bastos	54	O. Coutinho	Agora ficou na conta. Olho	4º Lenoca — Aracema	1.200 AP 78"4/5
8 Hella, J. Negrello	56	S. Camara	Na grama é placê viável	8º L. Veritê — Toga	1.500 AP 98"1/5
9 Fair Justice, J. Portilho	56	J. Carrapito	Só com muitas melhoras	13 Chuva — Lenoca	1.400 AP 90"2/5
2.º PÁREO — 1.400 METROS — Cr$ 600.000,00 — ÀS 14,15 HORAS — RECORD: TZARINA — 82"3/5					
1—1 Ardenza, A. Barroso	56	F. Lavôr	Anda na fila para vencer	3º Legalitée — Ethel	1.200 AP 77"3/5
2—2 Kilroy, J. Portilho	56	A. Araujo	Melhor agora na turma	10º Edição — Eloquência	1.500 GP 98"2/5
3 Odiosa, C. A. Souza	56	F. Abreu	Não acreditamos	10º H. Kiss — Chancela	1.200 AP 80"4/5
3—4 Constantza, F. Pereira Fº	56	V. Costa	Perigosa. Um placê viável	9º Efira — R. Bela	1.?00 GL 60"2/5
5 Brasileira, A. Machado	56	V. P. Pereira	Melhor. Um placê viável	4º Ondaguassu — Elora	1.400 GL 87"2/5
4—6 Fragola, D. Netto	56	G. L. Ferreira	Pode conseguir algo	6º Ondaguassu — Elora	1.400 GL 87"2/5
" Opinda, O. Cardoso	56	—	Ajuda apenas regular	Estreante	1.600 AP 105"4/5
3.º PÁREO — 1.400 METROS — Cr$ 600.000,00 — ÀS 14,45 HORAS — RECORD: TZARINA — 82"3/5					
1—1 El Entrevero, A. Barroso	56	L. Tripodi	Cada dia melhor. Chance	3º Lunaison — Predomínio	2.000 GL 124"3/5
2 Bojudo, J. Machado	56	A. Morales	Esperando pista leve. Olho	9º Lunaison — Predomínio	1.600 AP 105"4/5
2—3 Egis, F. Pereira	56	C. Ferreira	Na conta. Grande nome	6º Flamengo — Egis	1.600 AP 105"4/5
4 Zist, J. G. Silva	56	R. Carrapito	Chance para um placê	5º Lunaison — Predomínio	1.400 GU 87"2/5
3—5 Espalha Brasas, A. Machado	56	J. L. Pedrosa	Melhorando. Vai figurar	2º Ceró — Zut	1.200 AP 78"1/5
6 Engenho, P. Alves	56	O. M. Fernandes	Pode conseguir colocação	Uº Enid — Elora	1.400 GL 85"3/5
4—7 Egmont, M. Silva	56	E. Freitas	Portador de alguma fé	Estreante	—
8 Estojo, D. P. Silva	56	J. S. Silva	No placê vai servir	7º Lunaison — Predomínio	1.600 AP 108"4/5
4.º PÁREO — 1.500 METROS — Cr$ 400.000,00 — ÀS 15,15 HORAS — RECORD: DOMINÓ — 89"					
1—1 Calmo, U. Cunha	54	P. Morgado	Volta com tudo	6º L. Sabiá — Slam	1.600 GL 97"1/5
" Ciclone, A. Machado	56	J. L. Pedrosa	Vai ajudar bastante	6º Gramado — Cosme	1.200 AP 78"2/5
2 Lac, A. Ricardo	54	A. Morales	Cada dia melhor. Pule bôa	5º Insolente — Curiboca	1.600 AP 106"
2—3 Homel, J. Silva	54	A. V. Neves	Só com muitas melhoras	6º Forrestal — Pacoca	1.500 AU 97"2/5
4 Poppy, I. Souza	54	R. Morgado	Na grama vai atropelar	12º El Tango — Badajoz	1.500 AP 98"1/5
5 Fusco, A. Reis	56	A. Araujo	Carreira mais forte agora	5º Pampilho — Vallauris	1.600 AP 106"
3—6 Apollon, A. M. Caminha	54	Z. Guedes	Anda lindo. Qualquer is...	8º Forrestal — Pacoca	1.600 AP 105"4/5
7 Cisne, C. R. Carvalho	56	J. S. Silva	Retorna na medida. Cuidado	2º Gramado — Slam	1.600 GL 97"1/5
8 Sucre d'Orge, J. Portilho	56	N. P. Gomes	Irregular. Não gostamos	10º Genro — Captor	1.200 AP 77"1/5
4—9 El Kabong, J. Negrello	54	N. P. Coutinho	Estréia com segura chance	Estreante	—
10 Chico Prêto, C. A. Souza	54	S. Camara	Não anda lá grande coisa	Uº Song — Gaiaguinho	1.500 AP 97"3/5
11 Negran, J. Machado	56	G. Feijó	Na grama é mais difícil	1º Purus — Curiboca	1.300 AP 87"
12 Pinheiral, J. Veiga	54	J. Burioni	Olho nêste. Folgando é fogo	6º Corumin — Pampilho	1.200 AP 78"2/5
5.º PÁREO — 2.000 METROS — Cr$ 600.000,00 — ÀS 15,45 HORAS — RECORD: ATRAMO — 120"4/5					
1—1 El Gustavo, F. Pereira Fº	55	—	Gosta do percurso. Chance	5º D. Bolinha — Bar	3.000 GP 201"
2 Argonaço, D. Moreira	54	V. Aliano	Baleado e correndo pouco	6º Bar — B. Orion	2.000 AP 130"
2—3 Icaraí, J. Portilho	58	F. Abreu	Será dos primeiros	5º D. Bolinha — Bewitched	2.400 GP 158"
4 Provençal, A. Barroso	53	J. Mesquita	Agora o páreo ficou duro	1º Agrado — Acróstico	1.600 NP 107"2/5
3—5 Nihuil, A. Machado	53	A. Correia	Chance para bôa pule	3º H. N'Eggs — Chuva	1.600 NL 103"1/5
6 Joelle, J. Machado	53	M. Sales	Aqui achamos difícil	6º Dharma — Sweetness	1.400 AP 94"1/5
4—7 Lord Sabiá, S. Silva	53	G. Feijó	Não está no páreo	Uº D. Bolinha — Bar	3.000 GP 201"
8 Ham N'Eggs, J. Baffica	55	A. V. Neves	Perigoso. Grande nome	3º R. Prince — Palman	2.200 AP 146"
" Tubi, não correrá	54	C. I. P. Nunes	Ajuda apenas regular	—	—
6.º PÁREO — 1.500 METROS — GRANDE PRÊMIO "CONDE DE HERZBERG" — (PROVA CLÁSSICA) — Cr$ 2.500.000,00, Cr$ 750.000,00 e Cr$ 500.000,00 — ÀS 16,20 HORAS — RECORD: DOMINÓ — 89"					
1—1 Egoismo, J. Marchant	56	M. Almeida	Trabalhou bem. Chance	Estreante	—
" Estio, J. Corrêa	56	J. L. Pedrosa	Vai ajudar alguma coisa	2º Rangpur — Corsican	1.500 AP 97"1/5
" Igon, J. Corrêa	56	Idem	Completa bem o trio	4º Rangpur — Estio	1.500 AP 97"1/5
2—2 Zaluar, D. Garcia	56	S. d'Amore	Inimigo certo. Vem tinindo	Estreante	1.500 AP 97"1/5
3 Union-Struit, A. Barroso	56	A. P. Silva	Chance apenas regular	6º Rangpur — Estio	1.400 GU 87"2/5
4 Flamengo, U. Cunha	56	V. Alves	Só como surprêsa	1º Egis — Styx	1.600 AP 105"4/5
5 Luna'son, A. Ramos	56	J. S. Silva	Carreira mais forte	1º Predom — El Entrevero	1.400 AP 91"4/5
3—6 Elevin, H. Vasconcellos	56	F. Abreu	Serve para os azaristas	1º Zest — Corsican	1.500 AP 97"1/5
" Clericato, D. Moreira	56	Idem	Pode ajudar alguma coisa	7º Rangpur — Estio	1.200 AU 78"
7 Usurpador, A. Santos	56	J. oMrgado	Não acreditamos	1º Clericato — Endiavor	1.500 AP 97"1/5
8 Al-Jabbar, J. Machado	56	J. Attanesi	Só para um placê	5º Rangpur — Estio	1.500 AP 97"1/5
4—9 Rangpur, F. Irigoyen	56	A. Araujo	Ótimo exercício. Inimigo	1º Estio — Corsican	1.500 AP 97"1/5
10 Corsican, A. Ricardo	56	P. Morgado	Sòmente com muitas melhoras	3º Rangpur — Estio	1.600 AP 105"4/5
11 Predomínio, J. Portilho	56	C. Gomes	Chance regular apenas	2º Lunaison — El Entrevero	1.200 AP 77"
12 Ebro, P. Alves	56	O. M. eFrnandes	Páreo mais difícil	1º Zut — Cer ó	
7.º PÁREO — 1.500 METROS — Cr$ 500.000,00 — ÀS 16,55 HORAS — RECORD: DOMINÓ — 89" — (BETTING)					
1—1 Happy Kid, O. Cardoso	57	C. Ferreira	Volta bem preparado	Uº Dialon — Across	1.500 AM 96"2/5
2 Torpedo, A. Portilho	57	M. Sousa	Sòmente na pesada	4º Jadil — B. Face	1.200 AP 79"
3 Tulchan, P. Lima	57	V. Costa	Carreira difícil	12º Mosquiteiro — Jadil	1.400 AP 92"4/5
4 Araguari, J. Portilho	57	C. Gomes	Pode conseguir placê	4º Q. Dilema — Docket	1.300 AP 86"2/5
2—5 Marón (ex-Quartin), A. Mac.	57	J. Perez	Melhorou. Pule bôa	9º Tubi — Jadil	1.300 AP 84"3/5
" Macón (ex-Distrito), C. R. C.	57	Idem	Ajuda bôa. Adiantou	13º Tubi — Jadil	1.300 AP 84"3/5
6 Pivot, D. P. Silva	56	J. Araujo	Não acreditamos	8º Dialon — Across	1.500 AM 96"2/5
7 Quináu, I. Souza	57	F. Lavôr	Não anda andando	10º Mosqueteiro — Jadil	1.400 AP 92"4/5
3—8 El Galopeador, A. Ricardo	57	A. Correia	Estréia com segura chance	Estreante	—
9 Demóstenes, W. Andrade	57	P. F. Campos	Sòmente como surprêsa	5º Q. Dilema — Docket	1.300 AP 86"2/5
10 Hepatan, F. Maia	57	A. C. Pimentel	Perigoso. Pule tentadora	7º Mosqueteiro — Jadil	1.400 AP 92"4/5
11 Flamante, J. Ramos	57	J. R. S. Castro	Pode conseguir placê	6º Jadil — B. Face	1.400 AP 92"4/5
4—12 Tourist, J. Machado	57	J. Morgado	Um bom azar na competição	6º Mosqueteiro — Jadil	1.300 AP 89"3/5
13 Ramadan, M. Silva	57	G. Feijó	Folgando pode assustar	7º Tubi — Jadil	1.400 AP 92"4/5
14 Champs Elysées, J. Graça	57	R. Costa	Anda lindo, erigoso	11º Mosqueteiro — Jadil	—
15 Mistral, não correrá	57	—	Vai correr melhor agora	—	—
8.º PÁREO — 1.600 METROS — Cr$ 300.000,00 — ÀS 17,30 HORAS — RECORD: FARINELLI 97"2/5 — (BETTING)					
1—1 Precipitation, O. Cardoso	58	J. Araujo	Preparando algo. Olho	2º Galluzo — Estro	1.000 NP 65"2/5
2 Tio Américo, A. M. Caminha	56	Z. Guedes	Chance apenas regular	10º Provençal — Precipitation	1.500 AP 96"1/5
3 Mon Plan, A. Reis	56	N. Linhares	Baleado. Não gostamos	13º Bauru — Norival	1.600 NP 105"2/5
2—4 Inho, J. Baffica	58	C. Ribeiro	Pode repetir. Tinindo	1º M. Bianche — oBrdalo	1.300 NP 87"1/5
5 Milano, I. Souza	56	R. Tripodi	Sòmente como surprêsa	15º Timoneiro — Kochilo	1.300 AM 82"3/5
6 Ombro, C. Morgado	58	C. oMrgado	Melhor agora. Vai figurar	10º Palhaço — B. Lee	1.200 AP 78"1/5
3—7 Funny King, J. Portilho	56	C. Pereira	Voltou à distância melhor	2º Sunred — Judy	2.100 NL 142"2/5
8 Good Time, H. Vasconcellos	56	J. Carrapito	Não gostamos	9º Palhaço — B. Lee	1.200 AP 78"1/5
9 Attila U, J. Fagundes	58	R. Carrapito	Volta bem trabalhado	1º Manhendra — Laddie	1.500 AP 98"
4—10 Adereço, A. Portilho	56	V. G. Oliveira	Cada dia melhor. Cuidado	2º Springfire — Sizudo	1.200 NL 76"2/5
11 Miracle, P. Alves	56	V. Alves	Malucão. Não gostamos	4º Provençal — Precipitation	1.500 AP 96"1/5
12 Príncipe Rogério, J. Veiga	57	J. U. Freire	Retorna com chance para placê	7º Provençal — recipitation	1.500 AP 96"1/5
9.º PÁREO — 1.300 METROS — Cr$ 300.000,00 — ÀS 18,05 HORAS — RECORD: ESTRILO 79"2/5 — (BETTING)					
1—1 Brasa, J. Portilho	56	M. Sousa	Cada dia melhor	2º Abrideira — Terwal	1.600 NP 108"2/5
" Bliss, A. M. Caminha	56	Idem	Vai ajudar bastante	4º Abrideira — Brasa	1.600 NP 108"2/5
2 Quincha, C. R. Carvalho	58	A. Correia	Laragndo é bom azar	11º Kochana — Bellamosa	1.500 AP 97"1/5
2—3 Terwal, C. Morgado	58	C. Morgado	Não valeu a última. Olho	3º Abrideira — Brasa	1.600 NP 108"2/5
4 Mahendra, A. Machado	54	M. Sales	Pode conseguir um placê	9º Ivicema — reciosa	1.300 NL 83"2/5
5 New Farrapa, I. Souza	56	O. F. Reis	Não acreditamos	10º Kumi — Preciosa	1.200 NL 78"1/5
3—6 Bela Boa, M. Silva	56	E. Freitas	Cada dia melhor. Pule bôa	5º B. B. C. — Reussite	1.200 NL 77"4/5
" Confete Azul, P. Alves	56	J. Araujo	Nada deverá pretender	6º Abrideira — Brasa	1.600 NP 108"2/5
8 Pelita, L. Carlos	54	R. Tripodi	Na leve é bom azar	8º Kumi — Preciosa	1.200 NL 78"1/5
4—9 Naninha, A. Ricardo	54	P. Morgado	Adiantou. Azar viável	3º Ocumba — B. B. C.	1.000 NP 64"4/5
10 Pruma, A. Azevedo	56	R. Costa	Seguiu bem. Pode repetir	1º M. Rainha — Balanita	1.000 NP 66"
" Felina, J. Graça	56	Idem	Ajuda apenas regular	Uº Abrideira — Brasa	1.600 NP 108"2/5

Diario Carioca

Rio de Janeiro, domingo, 12 e 2ª-feira, 13 de julho de 1964

Pensionistas da GB podem ganhar o mínimo: projeto

O projeto apresentado pelo deputado Célio Borja em outubro de 1963 na Assembléia Legislativa carioca, reajustando tôdas as pensões especiais concedidas por leis do antigo Distrito Federal ou do Estado da Guanabara, será colocado na ordem do dia para ser debatido em plenário, dentro dos próximos dias.

Tôdas as comissões chamadas a opinar sôbre o projeto do líder da maioria o fizeram favoràvelmente, e, caso seja aprovado em plenário e sancionado pelo governador carioca, nenhum pensionista especial do Estado poderá receber importância inferior ao valor fixado para o salário-mínimo da região.

JUSTIFICATIVA

Ao apresentar o projeto em 1963, o líder da maioria, deputado Célio Borja, afirmou que — "Não pode o Estado ficar indiferente à sorte de pensionistas do Tesouro público que não recebem aquêle mínimo julgado indispensável à sobrevivência de qualquer ser humano".

E, acrescentou — "Quase todos os atuais beneficiários não se puderam prevenir contra os riscos da velhice e do desamparo, pela inexistência, à época, de efetiva previdência social ou porque aquêles que os mantinham estavam impedidos legalmente de para ela contribuir".

PLENÁRIO

As Comissões de Constituição e Justiça; Educação, Saúde, Trabalho e Assistência Social e a de Orçamento e Finanças já opinaram favoràvelmente ao projeto, classificando-o, inclusive, como de grande alcance social e oportuno.

O presidente da Assembléia Legislativa, deputado Vitorino James, incluirá o projeto que reajusta as pensões especiais para importância igual ao salário mínimo vigente na região na ordem do dia para que seja debatido em plenário.

PROJETO

A Assembléia Legislativa do Estado da Guanabara resolve:

Art. 1. As pensões de valor fixo, concedidas por leis especiais do antigo Distrito Federal e do Estado da Guanabara, não poderão ser inferiores ao salário-mínimo vigente na respectiva região.

Art. 2º As pensões referidas no artigo 1º ficam reajustadas, automàticamente, na data da publicação desta lei, para o valor do salário-mínimo então vigente.

Parágrafo único. Aplicar-se-á o disposto neste artigo tôda a vez que o salário-mínimo regional sofrer alteração.

Art. 3º Fica o governador autorizado a abrir, no corrente exercício, o crédito suplementar de Cr$ 10.000.000,00 (dez milhões de cruzeiros) para atender às despesas decorrentes da aplicação do art. 2º, compensando-o na forma do art. 27, § 1.º, item III, do Código de Contabilidade Pública, com o cancelamento de igual importância da Verba — "Para cobertura de créditos adicionais autorizados pelo Legislativo no exercício" — Artigo 19, item VIII, da Constituição, do orçamento vigente.

No mínimo o mínimo

O deputado Célio Borja, líder da Maioria na AL carioca quando expunha a alguns de seus colegas o alcance e a justiça do projeto que entrará na ordem do dia na próxima semana.

Filmes guardam tudo

Microfilmadores especiais transformaram quase 200 anos de "The Times" em 1.071 pequenos rolos de filmes.

200 anos de história guardados em 90 cm 3

Todos os acontecimentos importantes da humanidade em quase 200 anos, de 1785 a 1963, estão guardados dentro de um arquivo de apenas 90cm3, em Londres. Trata-se de tôda a coleção do "The Times", que acaba de ser microfilmada em 1071 pequenos rolos, inclusive seus suplementos literários e educacional, totalizando mais de 50 mil exemplares.

Os 32.175 metros do microfilme de 35 mm foram feitos pelos técnicos da Kodak, com equipamentos e filmes especiais fabricados pela companhia e reduziram em quase 100 vêzes o tamanho da coleção do "The Times". A coleção microfilmada pode ser adquirida por pouco mais de 7 milhões de cruzeiros ou 2.230 libras.

O jornal começou em 1785, fundado por John Walter, e até 1788 chamou-se "The Daily Universal Register". Êsse nome era considerado "embaraçoso" por seu fundador, que mudou para "The Times" o qual conserva até hoje.

COMEÇO DIFÍCIL

Para John Válter, próspero comerciante, foram difíceis os primeiros anos como proprietário do jornal. Em 1786 foi condenado a pagar 150 libras por haver veiculado uma calúnia contra um nobre, e, em 1789 foi novamente acusado de caluniador. Êle dissera, pelo jornal, que não era sincera a alegria dos duques de York, Gloucester e Cumberland pela cura do rei. Foi multado em 50 libras, condenado a um ano de prisão e a uma hora no pelourinho público.

Enquanto cumpria esta pena foi acusado de haver proferido mais duas calúnias. Afirmara que o príncipe de Gales havia-se rebaixado, e que o duque de Clarence deixara seu pôsto naval sem autorização. Cada acusação lhe valeu 100 libras de multa, e, pela primeira, foi também condenado a mais um ano de prisão.

Entretanto, Válter viu dias de glória de seu jornal, que mandou correspondente para acompanhar as tropas que davam combate a Napoleão Bonaparte, na época ameaçando a Inglaterra. Foi também "The Times" que, em outubro de 1789 anunciou em primeira mão na Inglaterra, a remoção de Luís XVI e Maria Antonieta de Versalhes para Paris.

Iniciado o curso de Tagliaferro

A pianista Madalena Tagliaferro, professôra do Conservatório de Música de Paris, iniciou, ontem, à noite, no auditório do Ministério da Educação, o seu curso de alta interpretação pianística.

Na véspera, a professôra havia selecionado os candidatos com direito a tocar pois o número de inscritos ultrapassa sempre o limite de pianistas que podem ser ouvidos no decorrer das oito aulas do curso.

FINALIDADE

As aulas, promovidas pelo Departamento de Cultura do Estado, são dadas no auditório do MEC franqueado ao público, sendo reservadas apenas as primeiras filas de cadeiras para os candidatos inscritos.

Destina-se o curso ao aprimoramento de interpretação pianística e interessa especialmente aos jovens virtuose e concertistas já avançados em técnica, bem como aquêles que se destinam à carreira do magistério.

NÔVO PRESIDENTE NO IAPC

Em cerimônia realizada no gabinete da presidência do Instituto de Aposentadoria e Pensões dos Comerciários, o sr. Moacir Duarte Pessoa o cargo de presidente da Junta Interventora daquela autarquia. A solenidade de posse foi realizada no DNPS, ocasião em que, também, foi empossado como membro da Junta o procurador do IAPC, dr. Itamar Vasconcelos.

Nova linha da igreja tem hoje seu dia 'D'

A nova linha renovadora da Igreja, procurando maior participação do povo nas solenidades litúrgicas se fará sentir com mais intensidade, a partir de hoje quando às 10 horas, será televisada missa, em que coros paroquais se apresentarão, cantando o Evangelho em ritmo popular.

Essa medida da Igreja no Brasil, provém de determinações do Concílio Vaticano II, procurando maior união com o povo. A propósito, o cardeal d. Carlos Carmelo de Vasconcelos, assinou uma promulgação, permitindo o uso da língua portuguêsa na celebração da maioria dos atos da Missa, cantada ou rezada, ainda com assistência dos fiéis.

REFORMAS

Com respeito às traduções dos textos latinos para o vernáculo, até que seja aprovada uma versão definitiva pela Conferência Nacional dos Bispos, podem ser consideradas estas: a) na celebração da Santa Missa: os textos encontrados na «Missa Dialogada» — Ed. Lumen Christi; «Missal Quotodiano», Tipografia Beneditinos Ltda.; «Missal Quotidiano e Vesperal», editado por O. G. Lefèbvre; «Missal Quotidiano», Edições Paulinas; «Missal Dominical», Edição Pincar Ltda.

SACRAMENTOS

Com referência à administração dos Sacramentos e Sacramentais, continuarão a ser utilizados, os textos até agora em uso, aprovados pela venerável «Sagrada Congregação dos Ritos». A propósito, no Ofício Divino, a ser celebrado em língua vernácula, por aquêles a quem fôr legitimamente concedido de acôrdo com o artigo 101, da Constituição, as versões portuguêsas dos Salmos, feitas pelo padre Leonel França e Vogt, além de Gabriel Beltrão e Bento Pickel, poderão ser utilizadas.

HOMENAGEM AO GUARDA

Numa promoção do Automóvel Clube do Brasil, serão realizadas, de 20 a 23 do corrente, as festividades em homenagem ao guarda rodoviário.

Vão colaborar nas solenidades o Departamento de Estradas de Rodagem e a Casa do Inspetor, havendo programa numa estação de TV, saudando o «Dia do Guarda Rodoviário».

O programa comemorativo terá início dia 20, com abertura da Exposição, dia 20, nos salões do ACB. Dia 21, às 17 horas, instalação no auditório do DNER e, a 22, missa em sufrágio das almas dos mortos em serviço e pelos que não puderam ser salvos. Terá lugar na Igreja de São Cristóvão, padroeiro dos motoristas.

No mesmo dia, às 16 horas, homenagem ao motorista rodoviário, na sede do ACB. No dia 23, às 8,30 horas, desfile da Polícia Rodoviária, de Parada de Lucas ao Automóvel Clube, na Rua do Passeio. Às 15 horas visita ao ministro da Viação e, às 18 horas, posse da nova diretoria da Casa do Inspetor.

CONCÊRTO DE VIOLÃO NA ABI

A concertista argentina Griselda Ponce de Leon dará um recital de violão clássico, dia 17 vindouro, às 21 horas, na ABI.

Griselda foi aluna de André Segóvia, tendo estudado, também, com Pablo Casals e Alfred Cortot. O concêrto está dividido em três partes.

É o seguinte o programa: Primeira parte — Variaciones, de Luís de Narváes; Fantasia y Tres Pavanas, de Luís Milán; Arie, Minueto y Giga, de Purcell; Suite em Re, de F. Khunau; Gavotte en Rondeau, de Bach; Segunda Parte — Tres Estudios, Minueto y Rondeau op. 22 e Variacio op. 9, de Fernando Sor; Tercera Parte — Dos homenajes a Debussy, de Lesala e De Falla; Suite Castellana, de Torroba; Torre Bermeja, de Albeniz; e Chôro Estúdio, de Vila-Lôbos. Convites na Casa Carlos Whors, na Rua da Carioca, 47.

Alvo atingido

Voando baixo e velozes, em ataque simulado a um alvo terrestre, quatro "F-104" "Starfighters" do Comando Tático Aéreo da USAF executaram uma missão pré-estabelecida durante realistas manobras de combate. A tripulação do tanque que aparece em primeiro plano, na foto, observa a manobra aérea. Os "F-104", que alcançam a velocidade de 2.400 km/h, desempenham uma variedade de papéis de primordial importância para unidades chave do Comando Tático Aéreo e do Comando de Defesa da USAF.

Dez mil pessoas no Festival da Cerveja

Dez mil pessoas compareceram à inauguração do I Festival da Cerveja do Rio de Janeiro, na última sexta-feira, quando oficialmente, o jardim da Associação dos Servidores Civis do Brasil, foi transformado na cidade da Baviera.

Barraquinhas decoradas tìpicamente, iluminação colorida de todo o jardim, bandas típicas da colônia alemã de Santa Catarina, dezenas de casais vestidos a caráter e 38 "bicos de chope" marcaram o início da grande festa da cerveja realizada com inteiro suceso nos moldes da popular festa alemã.

ALEGRIA

O jardim da Associação dos Servidores Civis do Brasil, um dos maiores do Estado acomodou confortàvelmente as dez mil pessoas que se divertiram até às 2 horas da madrugada.

Os convidados foram recepcionados por um grupo típico da Colônia alemã de Santa Catarina e três bandas musicais que entoaram músicas típicas da Baviera durante quase tôda a festa. O povo carioca, um dos mais alegres do mundo, quase ao final do grande baile da cerveja, mesmo sem música, iniciou um verdadeiro carnaval carioca.

CHOPE

Além das variadas iguarias que são vendidas nas diversas barraquinhas típicas da festa da cerveja, foram consumidos 11 mil litros de chope, servidos em 38 "bicos de mangueira" que não foram suficientes para atender a pressa dos convidados que em nenhum momento queriam estar com o "caneco" vazio.

Para evitar a aglomeração do dia da inauguração, nas barracas de chope, à Cia. Antártica Paulista e o Centro Catarinense instalaram mais 30 "bicos", distribuídos em 10 novas barraquinhas.

RIO VAI FESTEJAR O VERÃO

O Rio, pela primeira vez em sua história, vai comemorar o início do Verão e temporada de praia, com banho à fantasia, desfile de maiô, campeonato de jacarés por equipe e outras atrações.

As festividades estão marcadas para a primeira quinzena de novembro e serão realizadas em tôdas as praias cariocas. Haverá prêmios aos vencedores dos concursos e desfiles.

Guerra à poliomielite

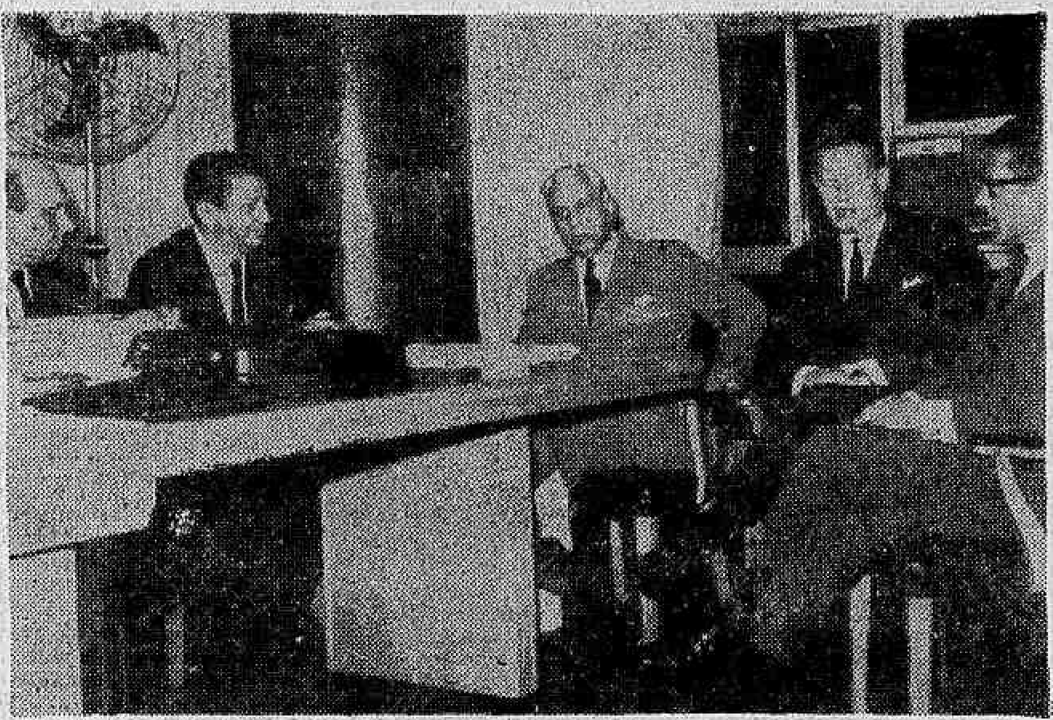

O govêrno da República Federal Alemã doou 150 mil doses da vacina Sabin, contra a poliomielite, ao Ministério da Saúde do Brasil. A entrega foi feita, na tarde de ontem, no gabinete do ministro Raimundo de Brito (foto, na mesa), pelos srs. Von Poellnitz, presidente do Instituto Bernig, e do sr. Burchard, da "Hoechst do Brasil", e F. Knauer. Ao ato estêve presente, também, o diretor do Departamento Nacional de Saúde, dr. Aquiles Schorzelli Jr.

Campo de Santana

Motoristas a favor da sugestão do DC

A sugestão apresentada pelo DIARIO CARIOCA de transformar o Campo de Santana, atualmente refúgio de marginais e meretrizes, em zona de estacionamento, obteve, entre os proprietários de veículos e motoristas profissionais, grande acolhida.

O coronel Américo Fontenele, diretor do Departamento de Trânsito, por outro lado, pretende executar, agora, a "Operação-Zona Sul", tão logo o "Centro" se enquadre nos planos daquêle órgão.

EXPANSÃO

Os métodos aplicados pelo coronel Américo Fontenele especialmente o de esvaziar pneus está sendo recebido de maneira satisfatória pelas autoridades de diversos municípios do Estado do Rio, que pretendem, também, executá-las.

Com referência à próxima "operação" em Copacabana, introduzindo diversas modificações, especialmente na Avenida Atlântica, o sr. Faria Júnior, do Serviço de Tráfego do DT afirmou, ontem, à nossa reportagem que não será feita por agora.

ZONA CENTRAL

Afirmou, ainda, que a preocupação do DT se volta para a Zona Central, onde a fiscalização continua severa, inclusive esvaziando pneus de carros mal estacionados. Adiante, teceu rápidos comentários sôbre os novos pontos de parqueamento, os quais vêm sendo estudados com grande interêsse.

FNM obtém vagas para 500 ex-funcionários

O Escritório de Emprêgo da Fábrica Nacional de Motores já conseguiu, em sua primeira semana de atividades, 456 vagas para seus ex-servidores em firmas industriais da Guanabara e do Estado do Rio.

Sessenta e quatro indústrias cariocas e fluminenses foram visitadas pelos funcionários do referido Escritório, por determinação da diretoria da FNM, que prosseguirá mantendo contatos diretos com os empregadores, até que todos os 500 dispensados sejam admitidos em firmas que necessitam de mão-de-obra técnica especializada, como a oferecida pela emprêsa.

CONVOCAÇÃO DA FNM

Por outro lado, o Departamento de Pessoal da Fábrica está chamando ao seu escritório na Baixada Fluminense, todos os funcionários que receberam o aviso-prévio, para serem encaminhados a novos empregos. Dependendo do atendimento a esta convocação, a FNM espera terminar a «Operação-Emprêgo» até o fim do corrente mês, colocando todos os seus ex-funcionários.

PATRÕES INTERESSADOS

Pesquisas realizadas pela emprêsa indicaram que cada funcionário dispensado poderá receber cartas de apresentação para novos empregos, atendendo às conveniências pessoais de cada um. Além das vagas já obtidas, numerosas outras emprêsas estarão interessadas em empregar os ex-funcionários da FNM, sendo que, apenas, uma dessas firmas já comunicou que poderá aproveitar 50 por cento do pessoal dispensado, que está disponível.

Escolhidos diretores da Cobal

Foi constituída a nova diretoria da Companhia Brasileira de Alimentação em caráter provisório e que já foram empossados. O atual chefe do Gabinete do superintendente da SUNAB, sr. Hélio Fonseca Lima, responderá pela Presidência e o sr. Cléber dos Santos Antão, diretor tesoureiro, responderá pela Diretoria Administrativa.

As limitações que foram impostas na COBRAL pelo atual dirigente da SUNAB, sr. Arnaldo Taveira, levaram a antiga diretoria à renúncia "com absoluta convicção de haver cumprido o dever no sentido de proporcionar ao povo brasileiro, na questão Abastecimento, soluções objetivas e técnicas, de acôrdo com as atribuições objetivas e técnicas, de acôrdo com as atribuições da Emprêsa".

CARNE

O aumento que estava sendo esperado, pelos matadouros, frigoríficos e marchantes, para um nôvo preço da carne, não foi efetuado. Pretendiam aquêles atacadistas, aumentar o preço do produto destinado ao mercado carioca em mais .... Cr$ 30 para o quilo do quarto do traseiro e Cr$ 15 para o dianteiro. Segundo os atacadistas, tal aumento seria uma necessidade, em virtude do comêço do período da entressafra do gado que sempre provoca um registro de elevação do seu preço em pé e, também, no custo operacional dos estabelecimentos abatedores. Fontes autorizadas informam que tais aumentos entrarão em vigor na próxima semana.

Indústria quer ver como está

A Confederação Nacional da Indústria vai promover completo levantamento da conjuntura industrial brasileira, a fim de determinar os rumos a serem seguidos e tomar conhecimento das conseqüências das medidas adotadas pelo Govêrno.

Observaram os técnicos da CNI que o parque industrial se ressente da falta de dados estatísticos que possibilitem uma administração mais racional das emprêsas e facilitem uma análise do mercado, situação que vem, inclusive, destruindo oportunidades de investimentos.

QUESTIONÁRIO

Para o levantamento da situação do parque manufatureiro, a CNI elaborou um questionário que será enviado às principais emprêsas. Isto permitirá uma visão atualizada e objetiva da posição mensal da produção e emprêgo na indústria.

Império Serrano vai exibir-se em cidades: EUA

Foi acertada definitivamente a viagem da Escola de Samba Império Serrano a diversas cidades norte-americanas, onde realizará uma *tournée* de aproximadamente dois meses, se apresentando em diversas casas de espetáculos e "shows" públicos.

A famosa agremiação de samba, quarta colocada no último carnaval, se apresentará com as fantasias confeccionadas para o desfile do carnaval passado, classificadas como as melhores pela Comissão Julgadora.

NOS EUA

A *tournée* que a Escola de Samba Império Serrano realizará em diversas cidades norte-americanas durante dois meses, ficou definitivamente acertada pelo diretor da entidade, Acir Pimentel e o diretor-presidente da Agência Hopal Shows, sr. José Lopes.

Na oportunidade, ficou ainda estabelecido que apenas 100 figurantes, entre passistas e ritmistas da grande escola de Madureira integrarão a "caravana do samba" e o tema obrigatório das apresentações será "Aquarela do Brasil", melhor samba-enredo do último carnaval.

Carga de jornaleiros contra nova portaria

O Sindicato de Distribuidores e Vendas de Jornais irá se manifestar, brevemente, sôbre a portaria que regulamentou o decreto do governador Rafael de Almeida Magalhães com referência ao funcionamento das bancas de jornais na Guanabara.

A portaria do govêrno carioca não foi bem recebida pelo sindicato e pela classe, em virtude de estar previsto o desemprêgo de milhares de jornaleiros. O advogado daquêle órgão sr. Kalim Dib, vem se preparando, jurìdicamente, para combater aquela medida.

MODELOS NOVOS

Segundo a referida portaria, a partir de 15 de agôsto vindouro, os permissionários serão obrigados a requerer licença de localização de suas bancas às Circunscrições Fiscais. Por outro lado, as bancas atuais deverão ser substituídas pelos novos modêlos oficiais.

DOCUMENTOS EXIGIDOS

Os permissionários, para obterem suas licenças, serão intimados a apresentar carteira de identidade ou carteira modêlo 19; atestado de bons antecedentes do Sindicato ou comprovante de pagamento desenho votado, com cópia, situando com precisão o local de instalação da banca; o nome do preposto da banca e sua carteira de identidade com fôlha corrida ou atestado de bons antecedentes.

SUITE POLICIAL — TIMBAÚBA

Só milagre

Tendo esvaziado os pneus do automóvel do sr. Lincoln Gordon, estacionado à porta da Embaixada dos Estados Unidos, e feito o mesmo com uma ambulância do SAMDU parada em frente ao pôsto da Rua Sacadura Cabral, o diretor do Trânsito não teve mais peias para sua prática contrária à lei.

Nem mesmo o grave incidente que teve com a Assembléia Legislativa, cujos deputados foram até desafiados para um desfôrço pessoal e desautorado o respectivo presidente a quem virou as costas sem o menor respeito à sua alta função constitucional, sem que nada lhe acontecesse, o coronel reformado da Aeronáutica Américo Fontenele resolveu dar mostras de seu desequilíbrio mental quando pessoalmente, na noite de sexta-feira última, à porta do Hotel Plaza, esvaziou os pneus dos veículos de marechais e generais que participavam do jantar oferecido ao general Mourão, pela sua nomeação para o comando do IV Exército.

A operação foi realizada às vistas dos soldados motoristas e de alguns ajudantes-de-ordens das autoridades presentes ao jantar-homenagem.

Agora, noticia-se, que o general Júlio Moncaí, residente na Rua Barata Ribeiro, iria processar o coronel Fontenele, pelo fato de não poder estacionar seu veículo à porta de sua residência.

Quem enfrentou a Assembléia Legislativa, feriu o embaixador norte-americano, prejudicou os serviços de socorro da atribuição do SAMDU, deixa em má situação altas patentes militares que estavam homenageando um colega nomeado para uma alta comissão de comando, não vai se arrecear de um processo criminal que cairá por terra por absoluta falta de amparo legal.

Já tivemos oportunidade de frisar que o Código Nacional de Trânsito, sendo uma reminiscência da ditadura getuliana, dá ao chefe do ST podêres de verdadeiro ditador, podendo fazer, em matéria de trânsito, tudo que lhe venha à cabeça.

Se tivéssemos um Código de Trânsito atualizado o coronel Fontenele ou outro qualquer não faria metade do que vem fazendo nesta pobre cidade abandonada e despoliciada.

Pode ficar certo o general Moncaí que nada vai boter de prático com seu processo.

O diretor de Trânsito é um ditador mirim e tem a apoiá-lo um Código do tempo da ditadura.

O povo gosta dêstes atos de bravura contra deputados, militares e outras pessoas da posição. Para os ingênuos Fontenele é macho, é homem, não tem mêdo de ninguém. E sabendo disto êle cada vez mais se excede em suas atitudes.

O govêrno estadual vê nêle um propagandista ideal, um chamariz para sua cotação popular.

Protegido pelo govêrno, amparado em um Código fascista, elogiado e vitoriado por aquêles que não têm carro e que são obrigados a recorrer a outros meios de condução dispondo da televisão para sua propaganda, o coronel reformado da Aeronáutica como desequilibrado mental não encontrará obstáculos à sua ação.

Só um milagre nos salvará.